

KOOK

MIN TEAM
PLAYER

UNIVERSITY

국민대학교
수시모집요강
2019



국민대학교
KOOKMIN UNIVERSITY

Different Thinking, Different Future.

국가와 기관이 인정한 국민대학교의 경쟁력!

국민대학교가 수행하는 국책사업 성과는 학교의 든든한 지원, 끊임없이 연구하고 가르치는 교수, 도전하고, 배우는 학생들이 하나의 팀으로 일군 성과입니다.



KMU TEAM Plan for the New Kookmin



4차 산업혁명 혁신선도대학
(자율주행자동차)

사회맞춤형
산학협력선도대학(LINC+) 육성사업

대학 창의적 자산 실용화 지원사업

고교교육 기여대학 지원사업

수도권대학 특성화사업(CK-II)

BK21플러스 사업

2018 재정지원사업



창업선도대학
육성사업

창업대학원
지원사업



대학일자리
센터

사회적경제 리더과정
운영사업



지식재산교육
선도대학 육성사업

6년간
미래창조과학부 **120**억 지원

세계
외국대학과 교류 **359**개교

Since 1946
ANNIVERSARY **72**th



Think | 생각하는 교육 Express | 표현하는 교육 Act | 행동하는 교육 Make | 창조하는 교육

대형 국책사업 수행현황

미래창조과학부

◆
선도연구센터 지원사업
공학분야(ERC)

◆
SW 중심대학
지원사업

◆
선도연구센터 지원사업
융합분야(CRC)

산업통상자원부

◆
창의융합형 공학인재
양성지원사업



◆
서울통일
교육센터



◆
서울시
창조아카데미 사업



◆
국가근로 장학사업
취업연계 중점대학



소프트웨어융합대학

국민대학교 소프트웨어융합대학은 국민*인 모두의 소프트웨어가 대한민국 모두의 소프트웨어가 될 수 있도록 국가SW경쟁력강화 교육플랫폼을 구축합니다.

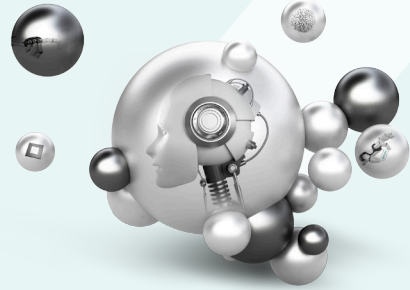

교육 목표

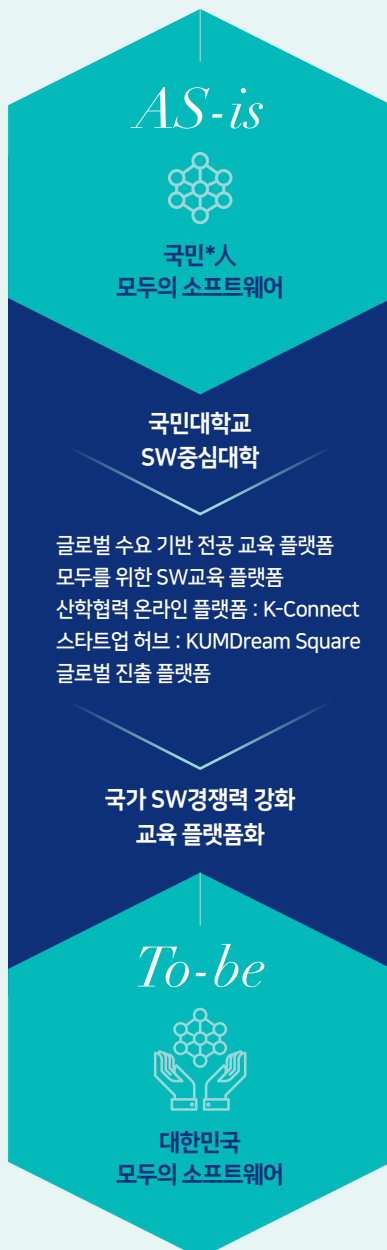

2018년 주요 계획

- 01** **오픈/자율 중심 혁신적 신규 공간**
총600평 이상 규모의 신규 공간에 혁신적인 디자인과 분위기의 자율 실습 공간 구축
- 02** **목적에 맞는 특기자전형 정착**
기존 올림피아드 평가유형 위주에서 탈피하여 다양한 코딩 경험을 평가할 수 있는 제도 정착
- 03** **실질적 글로벌 진출 프로그램**
UC Irvine 여름 프로그램 확대 운영 및 실리콘밸리 현지 실무 중심 부트캠프를 운영하여 실질적 진출 지원
- 04** **SW기술을 활용하는 목적/동기 부여 교육**
SW의 다양한 활용사례 및 최신 기술 체험을 중심으로 전공학습의 목적을 부여하고 자율적으로 미래를 설계하도록 기회 제공
- 05** **환경구축**
특기자전형 혁신 글로벌 진출 동기부여 K-CONNECT 쉽고 재미있는 비전공자 교육 실질적인 경력개발
- 06** **SW개발자를 위한 링크드인**
주요 교과목에 전면 라이브코딩을 도입하고 코딩테스트 장려화를 통해 학생들의 역량포트폴리오 구축 및 K-CONNECT 서비스 오픈
- 07** **비전공자 SW교육 콘텐츠 전면 혁신**
지난 3년간의 피드백 반영하여 비전공자 SW교육 콘텐츠를 쉽고 재미있게 실질적 도움이 되도록 전면 혁신

재학생 혜택

- ☑ 신입생 장학금 | 입학한 해 2개 학기 동안 수업료의 50% 장학금 지급
- ☑ 노트북 지급 | 소프트웨어학부 신입생 전원 노트북 지급(입학시 지급)
- ☑ SW우수학생 장학금 | 성적 외에도 다양한 방법으로 장학금 수혜 가능
- ☑ 해외교육 지원 | UC-Irvine 해외교육 프로그램 참여 기회 제공
- ☑ 실리콘밸리 인턴 기회 제공
- ☑ 모든 학생이 졸업 전까지 인턴 근무 기회 제공
- ☑ 코딩 역량 기반 취업을 대비하기 위한 다양한 코딩 대회 개최



자동차융합대학

4차 산업혁명 시대를 이끌 고부가가치 산업 혁신의 선도 대학으로서
국민대학교는 자율주행자동차 분야의 창의·융합형 인재를 양성합니다.



4차 산업혁명 혁신선도대학(자율주행자동차)

사업기간



- 4년(2018.3~2022.2)
- 10억 지원

사업내용

- 초연결 자율주행자동차 시대를 선도하는 **창의·융합형 인재양성**
- 혁신적 변혁을 통한 자율주행자동차 산업 수요 기반 **자기주도형 학부교육** 제공
- 유사전공자와 비전공자의 교차 수강을 돕는 **브릿지 교과목** 및 **확산 교과목** 제공

교육과정 혁신



- 저학년부터 자기주도형 프로젝트 과목 (Adventure Design) 제공
- 브릿지교과목 제공
(타과생들이 자율주행을 쉽게 듣도록 교차수강생을 위한 과목)
- 전교생 확산(자율주행이란 보통 대학원에서 다루는 내용인데 이를 알기 쉽게 교양과목으로 설계해서 제공)

교육방법 혁신

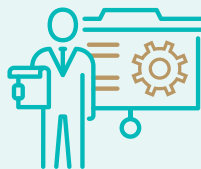

- 동영상 과정을 활용하여 미리 예습을 통해 흥미를 끌어올림
- 팀티칭수업 확대 : 여러 교수님들이 함께 참여함으로써 다양한 주제에 대해 배울 수 있음
- 산업체 전문가 강의 : 산업체의 전문가 강의를 통해 산업체의 실제 문제와 니즈가 무엇인지를 파악할 수 있음

교육환경 혁신



- 자율주행자동차 스튜디오 등 1/0스케일 자율주행차량을 테스트할 수 있는 공간 구축
- 가상환경과 물리환경을 통합한 작업공간(Maker Space) 제공
- 차량소프트웨어 학습을 위한 실습환경 제공

다양한 프로그램 운영

- ✓ 산업체 맞춤형 교육프로그램 운영
 - 현장견학, 산업체 담당자 강연 진행 및 자문활동 상시진행
- ✓ PACE 센터 및 교육프로그램 운영
 - 국제 산학협력 프로그램으로부터 4600억 상당 SW 및 설비 지원
 - 우수 자동차업체와 공동 프로그램 운영으로 취업연계 가능





2019

국민대학교 수시모집

CONTENTS

2019학년도 수시모집 주요사항	3	공무원위탁 및 군위탁전형	
2019학년도 모집단위별 입학정원	4	공무원위탁 및 군위탁전형(정원외)	85
2019학년도 수시모집 모집단위 및 모집인원	6	공통 안내사항	
2019학년도 수시모집 전형일정	9	학교생활기록부 반영방법	87
지원자 공통 유의사항	11	합격자 발표 및 등록금 납부	90
학생부교과전형		등록금 환불 / 신입생 등록금	91
교과성적우수자	21	장학금	92
학생부종합전형		생활관(기숙사) / 통학버스 운행	94
학생부종합전형 공통사항 안내	23	입학관련 부서 전화번호	95
국민프런티어	27	각종 증명서 제출 안내	96
학교장추천	29	국민대학교 약도 및 교통편 안내	
국가보훈대상자 및 사회적 배려 대상자	31		
농어촌학생(정원외)	34		
기회균형(정원외)	37		
취업자	40		
특성화고 등을 졸업한 재직자(정원외)	43		
실기위주전형			
특기자전형			
1. 어학 특기자	47		
2. 소프트웨어 특기자	51		
3. 기능 특기자	54		
4. 건축디자인 특기자	59		
5. 미술·조형 특기자	61		
6. 체육 특기자	64		
7. 연기·영화 특기자	69		
실기우수자전형			
1. 피아노 실기우수자	72		
2. 연기 실기우수자	74		
3. 영화 실기우수자	77		
4. 무용 실기우수자	79		
5. 회화 실기우수자	81		

지원자 유의사항

01 복수지원 및 이중등록 금지 사항

가. 복수지원 허용

- 수시모집 대학(교육대학 포함, 산업대학·전문대학 제외)에 있어서는 전형기간이 같아도 6개 전형 이내에서만 복수지원이 가능합니다.

나. 복수지원 금지사항

- 대학(교육대학 포함, 산업대학·전문대학 제외)은 수시모집의 모든 전형에서 6개를 초과한 전형에 대해서는 지원자격을 부여하지 않으므로 수험생은 최대 6개 이내의 전형에 지원이 가능하며 이를 위반하는 경우 입학이 무효 처리됩니다.
 - 전형이라 함은 정원 외 전형(재외국민과 외국인 특별전형 등)을 포함한 수시모집 모든 전형을 의미합니다.
 - 지원횟수는 지원한 대학의 수와 관계없이 수시모집에서 지원한 모든 대학(교육대학 포함, 산업대학·전문대학 제외)의 전형을 대상으로 하며, 1개의 대학에 복수 지원한 경우 각각을 지원한 것으로 산정합니다.
- 수험생이 6회를 초과하여 원서를 접수한 경우, 원서접수 시간순서상 6회 이후의 접수는 취소됩니다. 그리고 대학(교육대학 포함, 산업대학·전문대학 제외)은 수시모집의 모든 전형에서 6개 전형유형을 초과하여 지원한 자에 대해서는 접수를 인정하지 않습니다.
- 수시모집 대학(산업대학, 교육대학, 전문대학 포함) 합격자(최초 합격자 및 충원 합격자 포함)는 등록여부에 관계없이 '정시모집 및 추가모집'에 지원할 수 없습니다. 이를 위반할 경우에는 관계법에 따라 모든 대학의 합격 및 입학이 취소됩니다.
- 전문대학 수시모집 합격자는 다른 모집 시기에 실시하는 대학·산업대학·교육대학 또는 전문대학의 모집에 지원할 수 없으며, 대학·산업대학 및 교육대학의 수시모집에 합격한 자도 전문대학이 실시하는 다른 모집 시기에 지원할 수 없습니다.
- 산업대학 수시모집 합격자는 다른 모집 시기에 실시하는 대학·산업대학·교육대학 또는 전문대학의 모집에 지원할 수 없으며, 대학·교육대학 및 전문대학의 수시모집에 합격한 자도 산업대학이 실시하는 다른 모집 시기에 지원할 수 없습니다.

다. 이중등록 금지

- 모집시기별로 지원하여 입학할 학기가 같은 2개 이상의 대학(산업대학·교육대학·전문대학 포함)에 합격한 자는 하나의 대학에만 등록(등록확인 예치금 납부 포함)하여야 합니다.
- 수시모집 합격자는 수시모집 등록기간 내에만 등록 처리하며, 수시모집에 복수로 합격한 자는 수시모집 등록기간(등록확인 예치금 납부기간 포함) 내에 최종적으로 1개 대학에만 등록(등록확인 예치금 납부 포함)하여야 합니다.
- 수시모집에서 합격한 대학에 이미 등록한 자가 다른 대학의 수시모집에 충원 합격하여 그 대학에 등록하고자 할 경우에는 선 등록한 대학을 포기한 후 충원 합격대학에 등록하는 것을 원칙으로 합니다.
- 충원 합격자 발표기간 중 다른 대학의 충원합격 통보를 받은 경우 합격자는 등록을 원하지 않는 대학에 대해 해당 대학 등록 포기 의사를 즉시 전달하여야 합니다.
- 합격 취소 및 등록금 환불 요청은 본교 입학안내 홈페이지를 통해 할 수 있습니다.

02 복수지원 및 이중등록자에 대한 조치

가. 전형 종료 후 모든 대학 신입생의 지원·합격·등록사항을 전산 검색하여 금지된 복수지원과 이중등록 사실이 확인되면 입학이 취소됩니다.

나. 「대학(산업대학 및 교육대학, 전문대학 포함)」과 「특별법에 의해 설치된 대학·각종학교」간에는 복수지원과 이중등록 금지원칙을 적용하지 않습니다.

03 부정입학자에 대한 조치

가. 입학사정에 사용된 전형자료에 주요사항이 누락되거나 허위나 부정이 있다고 판단되는 경우에는 입학을 취소할 수 있습니다.

나. 위 항에 따라 입학이 취소되는 경우 해당자가 납부한 등록금은 반환하지 않습니다. 단, 등록금을 납부한 학기가 종료되지 않은 경우에는 본교 대학 등록금에 관한 규칙에 의거 반환합니다.

다. 본교에 부정한 방법으로 지원하여 위 항에 따라 입학이 취소된 자는 입학이 취소된 날로부터 3년간 본교에 지원할 수 없습니다.

04 본교 지원 관련 사항

가. 본교 수시모집 모든 전형 간에 중복 지원이 가능합니다.

나. 본교 수시모집 전형에 중복 합격 시 반드시 1개 전형에만 등록해야 합니다.

다. 본교 수시모집에서 지원자 미달, 미등록 또는 등록포기로 인하여 충원하지 못한 인원은 정시모집에 포함해서 선발합니다.

라. 입학전형 평가내용 및 성적은 일체 공개하지 않으며, 지원자는 이에 동의한 것으로 간주합니다.

마. 기타 본 모집요강에 명시되어 있지 않은 사항은 관계법령 및 지침, 본교 대학입학전형관리위원회의 결정에 따릅니다.

2019학년도 수시모집 주요사항

수시모집 모든 전형 간 중복지원 가능

전형구분		모집 인원 (명)	지원자격							최저 학력 기준	제출서류		참조 페이지
			일반고	특수목적고 (마이스터고 제외)	특성화고 (직업)/ 마이스터고	자율고/ 특성화고 (대안)	검정 고시	국외고	학력 인정 학교		자기 소개서	※ 학생부 미보유자 대체서식	
학생부 교과	교과성적우수자	460	○ 2017년 2월 이후	○ 2017년 2월 이후	—	○ 2017년 2월 이후	—	—	—	×	—	—	21
	국민프런티어	619	○	○	○	○	○	○	○	×	○	○	27
학생부 종합	학교장추천	321	○ 2017년 2월 이후	○ 2017년 2월 이후	○ 2017년 2월 이후	○ 2017년 2월 이후	—	—	—	×	○	—	29
	국가보훈대상자 및 사회적 배려 대상자	99	○	○	○	○	○	○	○	×	○	○	31
	농어촌학생 (정원외)	100	○ 2017년 2월 이후	—	○ 2017년 2월 이후	○ 2017년 2월 이후	—	—	—	×	○	—	34
	기회균형 (정원외)	57	○	○	○	○	○	○	○	×	○	○	37
	취업자	23	○ 졸업자	○ 졸업자	○ 졸업자	○ 졸업자	○	—	○ 졸업자	×	○	○	40
	특성화고 등을 졸업한 재직자 (정원외)	156	—	—	○ 졸업자	—	—	—	—	×	○	—	43
실기 위주	특기자	어학	47	○	○	○	○	○	○	×	—	—	47
		소프트웨어	15	○ 2017년 2월 이후	○ 2017년 2월 이후	○ 2017년 2월 이후	○ 2017년 2월 이후	—	—	×	—	—	51
		기능	1	○	○	○	○	—	—	×	—	—	54
		건축디자인	2	○ 2017년 2월 이후	○ 2017년 2월 이후	○ 2017년 2월 이후	○ 2017년 2월 이후	—	—	×	—	—	59
		미술·조형	16	○ 2017년 2월 이후	○ 2017년 2월 이후	○ 2017년 2월 이후	○ 2017년 2월 이후	—	—	※ ○ [학생부]	—	—	61
		체육	13	○	○	○	○	—	—	×	—	—	64
		연기·영화	2	○	○	○	○	○	○	×	○	—	69
	실 기 우수자	피아노	8	○	○	○	○	○	○	×	—	—	72
		연기	20	○	○	○	○	○	○	×	—	—	74
		영화	18	○	○	○	○	○	○	×	—	—	77
		무용	26	○	○	○	○	○	○	×	—	—	79
		회화	17	○	○	○	○	○	○	×	—	—	81

※ 미술·조형 특기자전형은 학생부 최저학력기준 적용함(61쪽 참조)

※ 학생부미보유자 대체서식은 해당자에 한함

2019학년도 모집단위별 입학정원

계열	대학	모집단위	정원(명)	학부 내 전공
인문	글로벌 인문·지역대학	한국어문학부	41	국어국문학전공* / 글로벌한국어전공
		영어영문학부	67	영미어문전공* / 글로벌커뮤니케이션영어전공*
		중국학부	71	중국어문전공* / 중국정경전공
		한국역사학과*	55	
		유라시아학과	30	
		일본학과	30	
	사회과학대학	행정학과*	69	
		정치외교학과*	46	
		사회학과	38	
		언론정보학부	54	미디어전공 / 광고홍보학전공
		교육학과*	34	
	법과대학	법학부	110	공법학전공* / 사법학전공*
		기업융합법학과[아간]	2	
	경상대학	경제학과*	59	
		국제통상학과*	55	
	경영대학	경영학부	150	경영학전공 / 빅데이터경영통계전공
		기업경영학부[아간]	20	기업경영전공
		경영정보학부	55	경영정보전공
		KMU International Business School	47	International Business전공
		재무금융·회계학부	100	재무금융전공 / 회계학전공
자연	창의공과대학	신소재공학부	120	기계금속재료전공° / 전자화학재료전공°
		기계공학부	166	기계시스템공학전공*° / 융합기계공학전공*° / 에너지기계공학전공°
		건설시스템공학부	70	건설시스템공학전공°
		전자공학부	210	융합전자공학전공*° / 전자시스템공학전공° / 에너지전자융합전공°
	소프트웨어융합대학	소프트웨어학부	134	소프트웨어전공°
	자동차융합대학	자동차공학과*	80	
		자동차IT융합학과	45	
	과학기술대학	산림환경시스템학과	37	
		임산생명공학과	37	
		나노전자물리학과*	41	
		응용화학부	67	나노소재전공 / 바이오의약전공
		식품영양학과*	35	
		정보보안암호수학과	44	
		바이오발효융합학과	40	
	건축대학	건축학부°	65	건축설계전공(5년제) / 건축시스템전공(4년제)

계열	대학	모집단위		정원(명)	학부 내 전공
예·체능	조형대학	공업디자인학과		35	
		시각디자인학과		33	
		금속공예학과		23	
		도자공예학과		22	
		의상디자인학과		33	
		공간디자인학과		37	
		영상디자인학과		30	
		자동차·운송디자인학과		30	
	예술대학	음악학부	성악전공	23	
			피아노전공	18	
			관현악전공	35	
			작곡전공	15	
		미술학부	회화전공	34	
			입체미술전공	20	
		공연예술학부	연극전공※	20	
			영화전공※	19	
			무용전공	26	
	체육대학	스포츠교육학과※		30	
		스포츠산업레저학과※		28	
		스포츠건강재활학과※		28	
합 계				2,863	

※ 입학 후 주간 학부(과)와 야간 학부(과) 상호 간 전부(과)를 할 수 없습니다.

※ 졸업인증제 시행에 따라 영어능력을 일정 수준 이상 갖추어야 하고, 심화전공/다전공/부전공 중 택일하여 이수하여야 졸업이 가능합니다.

※ 사회과학대학 교육학과는 '사범교육학계열'로 운영되어 전원 중등학교 정교사(2급) 자격증이 수여됩니다.

※ (※)표시된 모집단위는 교직이 개설되어 있어 교직과정 이수예정자로 선발될 경우 교직과정 이수 후 교원자격증 취득이 가능합니다(2018학년도 신입생 기준). 단, 2019학년도 신입생은 학과·전공 신설 및 명칭 변경 등 대학 편제 개편으로 교육부 교직이수 승인이 취소되거나 교직 승인인원이 변경될 수 있습니다.

※ KMU International Business School은 21세기형 글로벌 전문인재 육성을 목적으로 100% 영어강의로 진행됩니다.

※ (◎)표시된 창의공과대학 및 소프트웨어융합대학은 한국공학교육인증원(ABEEK)의 단일인증프로그램 교육과정으로 운영됩니다.

※ (◎)표시된 건축학부는 한국건축학교육인증원(KAAB)으로부터 건축학교육인증을 획득하였습니다.

2019학년도 수시모집 모집단위 및 모집인원

(단위 : 명)

계열	대학	모집단위	학생부 교과	학생부종합							실기 위주	위탁 교육 (정부)
			교과 성적 우수자	국민 프런 티어	학교장 추천	국가보훈 대상자 및 사회적 배려 대상자	농어촌 학생 (정원외)	기회 균형 (정원외)	특성화 고등을 졸업한 재직자 (정원외)	취업자	특기자	공무원 위탁/ 군위탁 (정원외)
인문	글로벌 인문·지역 대학	한국어문학부	—	—	—	—	2	8	—	—	—	—
		한국어문학부 국어국문학전공	8	8	6	1	—		—	—	—	—
		한국어문학부 글로벌한국어전공	2	3	—	—	—		—	—	—	—
		영어영문학부	8	17	10	3	3		—	—	5	—
		중국학부	—	—	—	—	3		—	—	—	—
		중국학부 중국어문전공	10	9	5	1	—		—	—	—	—
		중국학부 중국경영전공	5	9	5	2	—		—	—	—	—
		한국역사학과	12	14	8	2	2		—	—	—	—
		유라시아학과	5	7	5	1	1		—	—	2	—
		일본학과	6	6	4	1	1		—	—	3	—
	사회과학 대학	행정학과	14	17	10	3	3	5	—	—	—	—
		정치외교학과	13	14	7	2	2		—	—	—	—
		사회학과	8	10	6	1	2		—	—	—	—
		언론정보학부	—	—	—	—	2		—	—	—	—
		언론정보학부 미디어전공	6	8	3	1	—		—	—	—	—
		언론정보학부 광고홍보학전공	6	9	2	1	—		—	—	—	—
		교육학과	5	9	7	1	1	—	—	—	—	—
	법과대학	법학부	19	29	16	8	5	3	—	—	—	—
		기업융합법학과[아간]	—	—	—	—	—	—	46	3	—	0
	경상대학	경제학과	10	13	11	2	3	3	—	—	—	—
		국제통상학과	10	10	11	2	2		—	—	—	—
	경영대학	경영학부	13	29	6	4	7	8	—	—	—	—
		경영학부 빅데이터경영통계전공[인문]	4	7	4	1	—		—	—	—	—
		경영정보학부[인문]	5	12	6	2	2		—	—	—	—
		재무금융·회계학부	—	—	—	—	4		—	—	—	—
		재무금융·회계학부 재무금융전공	5	14	7	2	—		—	—	—	—
		재무금융·회계학부 회계학전공	5	13	7	2	—		—	—	—	—
		KMU International Business School	—	—	—	—	—	—	—	—	37	—
		기업경영학부[아간]	—	—	—	—	1	—	110	20	—	0

계열	대학	모집단위	학생부 교과	학생부종합							실기 위주	위탁 교육 (정부)
			교과 성적 우수자	국민 프런 티어	학교장 추천	국가보훈 대상자 및 사회적 배려 대상자	농어촌 학생 (정원외)	기회 균형 (정원외)	특성화 고등을 졸업한 재직자 (정원외)	취업자	특기자	공무원 위탁/ 군위탁 (정원외)
자연	경영대학	경영학부 빅데이터경영통계전공[자연]	5	6	-	1	-	-	-	-	-	-
		경영정보학부[자연]	2	3	1	-	-	-	-	-	-	-
	창의공과 대학	신소재공학부	-	-	-	-	5	15	-	-	-	-
		신소재공학부 기계금속재료전공	15	15	10	3	-		-	-	-	-
		신소재공학부 전자화학재료전공	15	15	10	3	-		-	-	-	-
		기계공학부	-	-	-	-	7		-	-	-	-
		기계공학부 기계시스템공학전공	18	19	13	3	-		-	-	-	-
		기계공학부 융합기계공학전공	13	12	9	2	-		-	-	-	-
		기계공학부 에너지기계공학전공	9	10	7	1	-		-	-	-	-
		건설시스템공학부	14	20	15	3	3		-	-	-	-
		전자공학부	-	-	-	-	9		-	-	-	-
		전자공학부 융합전자공학전공	12	30	10	3	-		-	-	-	-
		전자공학부 전자시스템공학전공	11	30	10	3	-		-	-	-	-
		전자공학부 에너지전자융합전공	8	15	3	3	-		-	-	-	-
	소프트웨어 융합대학	소프트웨어학부	25	33	15	8	6	3	-	-	15	-
	자동차 융합대학	자동차공학과	25	19	12	3	3	3	-	-	1	-
		자동차IT융합학과	14	11	7	2	2		-	-	-	-
	과학기술 대학	산림환경시스템학과	10	9	5	2	2	7	-	-	-	-
		임산생명공학과	9	10	5	2	2		-	-	-	-
		나노전자물리학과	12	11	6	2	2		-	-	-	-
		응용화학부	-	-	-	-	2		-	-	-	-
		응용화학부 나노소재전공	11	12	5	2	-		-	-	-	-
		응용화학부 바이오의약전공	7	7	3	1	-		-	-	-	-
		식품영양학과	11	9	5	2	2		-	-	-	-
		정보보안암호수학과	11	12	7	2	2		-	-	-	-
		바이오발효융합학과	10	10	6	2	2		-	-	-	-
	건축대학	건축학부	14	16	11	3	3	2	-	-	2	-
인문·자연계 합계			460	601	321	99	98	57	156	23	65	○

계열	대학	모집단위		학생부종합		실기위주		
				국민프런티어 (정원내)	농어촌학생 (정원외)	특기자		실기우수자
예·체능	조형대학	공업디자인학과		—	—	2		—
		시각디자인학과		4	—	1		—
		금속공예학과		—	1	2		—
		도자공예학과		—	1	2		—
		의상디자인학과		—	—	2		—
		공간디자인학과		3	—	2		—
		영상디자인학과		2	—	3		—
		자동차·운송디자인학과		—	—	2		—
	예술대학	음악학부 성악전공	남자	—	—	—		—
			여자	—	—	—		—
		음악학부 피아노전공		—	—	—		8
		음악학부 관현악전공		—	—	—		—
		음악학부 작곡전공		—	—	—		—
		미술학부 회화전공		—	—	—		17
		미술학부 입체미술전공		—	—	—		—
		공연예술학부 연극전공		—	—	1		20
		공연예술학부 영화전공		—	—	1		18
		공연예술학부 무용전공	발레	—	—	—		14
			한국무용	—	—	—		7
			현대무용	—	—	—		5
		체육대학	스포츠교육학과		—	—	4	
	스포츠산업레저학과		남자	5	—	3	2	—
			여자		—	—		—
	스포츠건강재활학과		4	—	4		—	
예·체능계 합계				18	2	31		89

☞ 수시 '농어촌학생전형(정원외)' 미충원인원은 정시모집으로 이월하여 선발합니다.

☞ 수시 '기회균형전형(정원외)' 미충원인원은 정시모집으로 이월하여 선발합니다(단, '일부 모집단위' 제외).

☞ 수시 '기회균형전형(정원외)'은 단과대학별로 지정한 모집단위 및 모집인원 내에서 선발합니다.

☞ 수시 '취업자전형' 및 '특성화고 등을 졸업한 재직자전형(정원외)' 미충원인원은 정시모집으로 이월하여 선발합니다.

☞ 한국어문학부, 중국학부, 언론정보학부, 경영학부, 재무금융·회계학부, 신소재공학부, 기계공학부, 전자공학부, 응용화학부는 학부 및 전공단위로 각각 모집합니다.

☞ 경영학부 빅데이터경영통계전공 및 경영정보학부는 인문계와 자연계를 분리하여 모집합니다.

☞ 모집인원의 (○) 표시는 공무원위탁 및 군위탁전형 모집단위 표시이며, 교육부의 추천을 받은 인원에 한하여 지원자격이 주어집니다.(85쪽 참조)

2019학년도 수시모집 전형일정

구분			일정	비고
원서접수			2018.09.10.(월) 10:00 ~ 09.12.(수) 17:00	<ul style="list-style-type: none"> • 본교 입학안내 홈페이지 (admission.kookmin.ac.kr) • 유웨이어플라이(www.uwayapply.com)
서류제출 및 입력기한 [해당자에 한함]			2018.09.13.(목) 17:00까지	<ul style="list-style-type: none"> • 자기소개서 입력[해당자] 원서접수 사이트에서 직접 입력 후 저장 (별도 제출 없음)
			2018.09.13.(목)까지 (국내 우편 소인 유효분 기준)	<ul style="list-style-type: none"> • 우편제출 : 등기(특급) 우편 발송
			2018.09.14.(금) 17:00까지	<ul style="list-style-type: none"> • 방문제출 : 본교 본부관 2층 입학전형본부
제출서류 도착 확인			발송일 기준 3일 후부터 순차적으로 확인 가능	<ul style="list-style-type: none"> • 본교 입학안내 홈페이지를 통해 확인 (admission.kookmin.ac.kr)
면접 고사	학생부 교과	교과성적우수자	고사장 안내 [1단계 합격자 발표 포함]	2018.11.13.(화) 14:00 예정
			고사일 자연계	2018.11.17.(토) 개인별 지정일시
			고사일 인문계 [경영대학 자연계 모집단위 포함]	2018.11.18.(일) 개인별 지정일시
	학생부 종합	국민프린티어	고사장 안내 [1단계 합격자 발표 포함]	2018.10.10.(수) 14:00 예정
			고사일 자연계/예체능계	2018.10.13.(토) 개인별 지정일시
			고사일 인문계 [경영대학 자연계 모집단위 포함]	2018.10.14.(일) 개인별 지정일시
		국가보훈대상자 및 사회적 배려 대상자, 농어촌학생	고사장 안내 [1단계 합격자 발표 포함]	2018.10.31.(수) 14:00 예정
			고사일	2018.11.03.(토) 개인별 지정일시
	특기자	취업자, 특성화고 등을 졸업한 재직자	고사장 안내 [1단계 합격자 발표 포함]	2018.11.07.(수) 14:00 예정
			고사일	2018.11.11.(일) 개인별 지정일시
		어학, 소프트웨어, 기능, 건축디자인, 미술·조형, 체육, 연기·영화	고사장 안내 [1단계 합격자 발표 포함]	2018.11.13.(화) 14:00 예정
			고사일	2018.11.17.(토) ~ 11.18.(일) 중 개인별 지정일시
	위탁	공무원위탁, 군위탁	고사장 안내	2018.10.17.(수) 14:00 예정
			고사일	2018.10.21.(일) 개인별 지정일시
실기 고사	실기 우수자	연기	1단계 고사장 안내	2018.10.02.(화) 14:00 예정
			1단계 고사일	2018.10.04.(목) ~ 10.08.(일) 중 개인별 지정일시
			2단계 고사장 안내 [1단계 합격자 발표 포함]	2018.10.23.(화) 14:00 예정
			2단계 고사일	2018.10.27.(토) ~ 10.28.(일) 중 개인별 지정일시
		피아노	1단계 고사장 안내	2018.10.02.(화) 14:00 예정
			1단계 고사일	2018.10.05.(금) ~ 10.07.(일) 중 개인별 지정일시
			2단계 고사장 안내 [1단계 합격자 발표 포함]	2018.10.17.(수) 14:00 예정
			2단계 고사일	2018.10.20.(토) ~ 10.21.(일) 중 개인별 지정일시
		무용	고사장 안내	2018.10.23.(화) 14:00 예정
			고사일	2018.10.26.(금) ~ 10.28.(일) 중 개인별 지정일시

- 별도의 개별 통보 및 예비소집 없음
- 본교 입학안내 홈페이지에서 지정일시 및 장소를 반드시 확인하여야 함
- **개인별 지정일시는 변경 불가**
- 고사 당일 수험표 및 신분증 지참
- 실기고사 일자는 지원인원에 따라 조정될 수 있음
- 연기 및 피아노 실기우수자전형 1단계 실기고사는 '고사일자 예약신청'을 통해 개인별 일자를 지정함

구분					일정	비고
실기 / 면접 고사	실 기 우수자	영화	1단계	고사장 안내	2018.10.02.(화) 14:00 예정	• 영화 실기우수자전형은 1단계 실기고사 2단계 면접고사를 실시함
				실기고사일	2018.10.07.(일) 지정일시	
			2단계	고사장 안내 [1단계 합격자 발표 포함]	2018.10.17.(수) 14:00 예정	
				면접고사일	2018.10.20.(토) 개인별 지정일시	
		회화	1단계	고사장 안내	2018.10.02.(화) 14:00 예정	• 회화 실기우수자전형은 1단계 실기고사 2단계 실기 및 면접고사를 실시함
				실기고사일	2018.10.06.(토) 지정일시	
			2단계	고사장 안내 [1단계 합격자 발표 포함]	2018.10.17.(수) 14:00 예정	
				실기 및 면접고사일	2018.10.20.(토) ~ 10.22.(월) 중 지정일시	
최 초 합격자		국민프린티어, 학교장추천, 국가보훈대상자 및 사회적 배려 대상자, 농어촌학생, 기회균형, 실기우수자, 공무원위탁, 군위탁			2018.11.09.(금) 10:00 예정	• 별도의 개별 통보 없음 • 본교 입학안내 홈페이지 (admission.kookmin.ac.kr)
		교과성적우수자, 특기자, 특성화고 등을 졸업한 재직자, 취업자			2018.12.04.(화) 10:00 예정	
		예치금 납부(모든 전형)			2018.12.17.(월) 09:00 ~12.19.(수) 16:00	• 본교 입학안내 홈페이지에서 확인 및 납부 가능
총 원 합격자		합격자 발표(모든 전형)			2018.12.20.(목) ~ 12.26.(수)	• 총원 합격자 발표 및 등록에 관한 자세한 사항은 모집요강 90쪽 참조
		예치금 납부(모든 전형)			2018.12.20.(목) ~ 12.27.(목)	
등록금 완납					2019.01.30.(수) 09:00 ~ 02.01.(금) 16:00	• 본교 입학안내 홈페이지에서 확인 및 납부 가능

[지원자 공통 유의사항]

01 인터넷 원서접수 안내

가. 접수 기간 : 2018.09.10.(월) 10:00 ~ 09.12.(수) 17:00 (접수 기간 중 24시간 접수)

나. 접수 방법 : 인터넷 접수(별도의 원서교부 및 방문접수 없음)

다. 접수 절차



※ 접수 마감일은 접속자 폭주로 인하여 시스템 장애 발생의 우려가 있습니다.
마감시간 1시간 전에 미리 접수하여 지원 시 문제가 발생하지 않도록 하기 바랍니다.

라. 원서접수 시 유의사항

- 1) 국민대학교 추가원서 작성 시에는 반드시 반명함판 사진(3×4cm)을 입학원서 사진란에 등재(upload)해야 하므로, 사전에 스캐너 등을 이용하여 사진 파일을 저장, 보관하고 있어야 합니다.
- 2) 전형료 결제 후에는 지원 취소나 지원 사항(전형유형, 모집단위 등) 수정이 불가능하니, 전형료 결제 전에 반드시 지원 사항을 확인하여야 합니다.
- 3) 수험표는 정상적으로 접수가 완료된 경우에만 출력되므로 이를 반드시 확인하시기 바랍니다.

마. 원서접수 시 입력한 내용이 사실과 상이하여 발생한 불이익에 대한 책임은 지원자 본인에게 있으며, 본교에서 책임지지 않습니다.

02 전형료 및 전형료 환불

가. 전형료

전형구분		전형료(원)
학생부교과전형	교과성적우수자	60,000원
학생부종합전형	국민프런티어 / 취업자	80,000원
	학교장추천 / 특성화고 등을 졸업한 재직자	60,000원
	농어촌학생	60,000원
	국가보훈대상자 및 사회적 배려 대상자	60,000원 (면제·감면액 60,000원)
	기회균형	40,000원 (면제·감면액 40,000원)
특기자전형	어학 / 소프트웨어 / 기능 / 건축디자인 / 미술·조형 / 체육 / 연기·영화	60,000원
실기우수자전형	피아노 / 연기 / 영화	90,000원
	무용	70,000원
	회화	110,000원
위탁교육(정부)	공무원위탁 / 군위탁	60,000원

나. 전형료 환불

1) 본인의 귀책이 아닌 불가항력적인 사유로 고사 응시가 불가능함을 신고하여 그 사유가 타당하다고 인정된 경우 아래 전형 포기 신청기간에 따라 전형료 전부 또는 일부를 반환할 수 있음

– 불가항력적인 사유 : 천재지변, 질병, 고사일시 사후 변경, 명백한 지원자격 미충족, 고사시간을 확정 공지하지 않은 면접/실기고사
전형 지원자 중 타 학교와 전형일 중복으로 응시가 불가능한 자(단, 증빙서류 제출 시에만 인정) 등

※ 단순 변심으로 인한 환불 불가

전형 포기 신청기간	환불금액
원서접수 마감 전 [원서접수 기간 : 2018.09.10. ~ 09.12.]	전형료 전액
원서접수 마감 다음날부터 5일 이내 [2018.09.13. ~ 09.17.]	원서접수 수수료를 제외한 전형료의 50%
원서접수 마감 6일 이후부터 전형별 고사일 1일 전까지	원서접수 수수료를 제외한 전형료의 30% [전형별 고사가 없는 전형은 환불하지 않음]
전형일 이후	환불금액 없음

※ 1·2단계 실기고사를 실시하는 '피아노/연기/영화/회화 실기우수자전형'의 경우 아래와 같이 적용함

[단, 고사 예약시스템을 실시하는 전형(피아노/연기 실기우수자)은 환불 불가]

전형 포기 신청기간	환불금액
원서접수 마감 전 [원서접수 기간 : 2018.09.10. ~ 09.12.]	전형료 전액
원서접수 마감 다음날부터 5일 이내 [2018.09.13. ~ 09.17.]	2단계 실기/면접고사비(2만원) + 전형료(2단계 실기/면접고사비 및 원서접수 수수료 제외 금액)의 50%
원서접수 마감 6일 이후부터 1단계 실기고사 시작일 1일 전까지	2단계 실기/면접고사비(2만원) + 전형료(2단계 실기/면접고사비 및 원서접수 수수료 제외 금액)의 30%
1단계 실기고사 시작일 이후부터 2단계 실기/면접고사 시작일 1일 전까지	2단계 실기/면접고사비(2만원)만 환불
2단계 실기/면접고사 시작일 이후	환불금액 없음

2) 면접/실기고사를 실시하는 전형 지원자 중 자격미달, 1단계 탈락 등으로 인한 고사 비대상자는 고사에 해당하는 전형료를 환불함

전형구분		환불금액
교과성적우수자 / 국민프런티어 / 농어촌학생 / 취업자 / 특성화고 등을 졸업한 재직자 / 공무원위탁 / 군위탁		2만원
특기자	어학 / 소프트웨어 / 기능 / 건축디자인 / 미술·조형 / 체육 / 연기·영화	2만원
실기우수자	피아노 / 연기 / 영화	지원자격 미달*로 인한 실기고사 비대상자 : 5만원 1단계 불합격자 : 2만원
	회화	지원자격 미달*로 인한 실기고사 비대상자 : 7만원 1단계 불합격자 : 4만원
	무용	3만원

※ 지원자격 미달 : 본교가 인정하는 지원자격(해당 전형별 나항)에 해당되지 않는 자

3) 사회적 배려 대상자 전형료 전액 환불(원서접수 수수료 제외)

환불대상자	제출서류	서류제출 시 유의사항
국민기초생활수급자	국민기초생활수급자 증명서 1부	- 2018.09.01.(토) 이후 발급분에 한함 - 서류제출 마감일인 2018.09.14.(금) 17:00까지 제출해야만 환불을 받을 수 있음
국가보훈대상자별 교육지원대상자	대학입학특별전형 대상자 증명서 1부	

4) 전형료 반환

- 가) 본교는 고등교육법 제34조의4 제5항에 따라 입학전형을 마친 후 입학전형 관련 수입·지출에 따른 잔액이 발생할 경우 2019년 4월 30일까지 입학전형에 응시한 사람에게 납부한 입학전형료에 비례하여 반환할 예정임
- 나) 입학전형료 반환 방법은 원서접수 시 아래 방법 중 하나를 선택하여야 함
 - 반환대상자가 인터넷 원서접수 시 입력한 금융기관의 환불계좌로 이체
 - 본교 직접 방문
- 다) 반환 방법 중 반환 대상자가 금융기관의 환불계좌로 이체하는 방법을 선택하는 경우에는 반환할 금액에서 금융기관의 전산망을 이용하는데 드는 비용을 차감하고 반환하며, 금융기관의 전산망을 이용하는데 드는 비용이 반환할 금액 이상이면 반환하지 않음

03 제출서류 관련 사항

가. 제출기한 및 제출방법

1) 등기(특급) 우편 발송 : 2018.09.13.(목) 국내 우편 소인 유효분까지

(02707) 서울시 성북구 정릉로 77(정릉동) 국민대학교 입학전형본부

※ 제출서류는 반드시 '원서접수→내 원서보관함→출력물→제출서류 봉투 표지 출력'에서 표지를 출력하여 봉투에 부착한 후 해당란(□)에 '✓'표시하고 발송하여야 함

※ 등기(특급) 우편 관련 영수증은 추후 배송확인 시 필요하므로 반드시 보관하여야 함

2) 방문 제출 : 2018.09.14.(금) 17:00까지 국민대학교 본부관 2층 입학전형본부

나. 대상자별 제출서류(특별한 자격을 요하는 전형의 경우 별도의 구비 서류 있음)

※ 학생부종합전형의 경우 자기소개서를 반드시 제출해야 하며, 국내고등학교 졸업자를 제외한 경우에는 학교생활기록부 미보유자 대체서식을 필수로 제출해야 함

대상자		제출서류
국내 고등학교	2014년 2월 이후 졸업자, 2019년 2월 졸업예정자	학생부 전산활용 동의자 ※ 제출서류 없음
	2013년 2월 28일 이전 졸업자	학생부 전산활용 비동의자 및 비대상고 출신자 • 학교생활기록부 사본 1부 (출신학교장 직인 및 간인 날인)
	국외 고등학교 졸업자, 국외 고등학교 2019년 2월 이전 졸업예정자	• 초·중·고등학교 수학기간 확인서(본교 서식) 1부 • 국내 재학 초·중·고등학교 생활기록부 사본 각 1부 (출신학교장 직인 및 간인 날인) • 국외 재학 중·고등학교 졸업(예정)증명서 및 학년별 성적증명서 ※ 학년 및 재학기간(전입일자 및 전출일자 포함) 기재 ※ 국외 고등학교 관련 서류는 반드시 '아포스티유 확인서' 또는 '영사 확인'을 받아 제출하여야 함 ※ 재학기간 확인을 위해 국외 초등학교 졸업(성적)증명서를 요구 할 수 있음 • 국외 재학학교 조기졸업 확인서 또는 일반확인서[해당자에 한함] • 출입국사실증명서(출입국기록 전체가 기재된 것) 1부 • 학력조회동의서(본교 서식, 본인이 재학한 국외 중·고교 수 만큼 작성) 1부
고등학교 졸업학력 검정고시 합격자	검정고시 대입전형자료 온라인 제공 동의자	※ 제출서류 없음
	검정고시 대입전형자료 온라인 제공 비동의자	• 고등학교 졸업학력 검정고시 성적증명서 1부 (연기·영화 특기자전형에 한함) • 고등학교 졸업학력 검정고시 합격증명서 1부 (‘검정고시 합격증서’ 인정 안함) • 개인정보 활용 동의서(본교 서식) 1부
성명 또는 주민등록번호 변경자		• 주민등록초본(주민등록번호 13자리 명시) 1부
외국인 지원자		• 여권사본 1부 • 외국인등록증 사본 1부
사회적 배려 대상자 전형료 환불자	국민기초생활수급자	• 국민기초생활수급자 증명서 1부 ※ 2018.09.01.(토) 이후 발급분에 한함
	국가보훈대상자별 교육지원 대상자	• 대학입학특별전형대상자 증명서(국가보훈처) 1부 ※ 2018.09.01.(토) 이후 발급분에 한함

※ 국외 재학학교 졸업(예정)증명서 및 성적증명서 제출 시 부득이 원본을 제출할 수 없는 경우 반드시 원본을 지참하고 본교 서류제출처에서 원본대조필 확인을 받아야 함 (단, 최종 합격자는 반드시 원본서류를 제출해야 하며 미제출 시 합격이 취소됨)

다. 국외 고등학교 출신자 중 최종 합격자 제출 사항

1) 국외 고등학교 출신자 중 최종 합격자는 '초·중·고등학교 졸업증명서 및 전학년 성적증명서 원본'을 2019.01.04.(금)까지 제출하여야 하며, 국외 고등학교 증명서의 경우 '아포스티유 확인서' 또는 '영사 확인' 받은 원본을 제출하여야 합니다.

※ 단, 교육부장관의 승인을 받아 설립·운영되는 재외 한국학교에서 발행하는 증명서는 '아포스티유 확인서' 또는 '영사 확인' 발급을 면제하므로 해당 증명서만 제출함

2) 지원 당시 국외 고등학교 졸업 예정자 중 최종 합격자는 2019.02.22.(금)까지 '아포스티유 확인서' 또는 '영사 확인' 받은 졸업증명서 또는 졸업장(Diploma)을 제출하여야 합니다.

고등학교 졸업 학력인정 대상자

[외국에서 초·중·고등학교 과정을 수학한 경우]

1 전 교육과정 이수자의 국내 학교 재학 및 국내 체류 관련

- 해외에서 전 교육과정을 이수하면 국내 초·중등학교 재학 여부와 관계없이 전 교육과정 이수자로 인정합니다.
- 해외에서 전 교육과정을 이수하면 방학, 해외 학교 및 해당 국가에서 정한 휴일에 국내에 임시로 체류하는 경우에도 전 교육과정 이수자로 인정합니다.

2 초·중·고 전 교육과정 이수 기준

1. 외국에서 초·중·고 12년 이상의 학교교육과정을 수료한 자

- 해외 1개 국가에서 초·중등 전 과정을 이수한 경우 인정
- 학제가 다른 해외 2개국 이상에서 초·중등교육과정을 이수한 경우

학년제	인정여부 및 인정조건	비고
10학년 이하	미인정	단, 학년제로 인해 부족한 학교 교육과정 의 기간만큼은 당해국 대학에서 이수한 과정 기간을 고등학교 과정이수로 인정
11학년제	초·중등과정의 마지막 3년을 해당국에서 이수한 경우 고등학교 과정으로 인정	—
12학년제	– 단, 2개국 이상에서 11년 이상의 초·중등과정을 이수해야 인정	
13학년 이상	10학년~12학년 또는 11학년~13학년을 해당국에서 이수한 경우 고등학교 과정으로 인정	—

※ **부족한 학교교육과정** : 해당국 학년제의 총 이수 연수와 교육부에서 제시하고 있는 12년간의 차이 연수

- 단, 해외 2개국 이상에서 12년 이상의 초·중등과정을 이수한 자가 전·편입학 하는 과정에서 해당국 간의 학제차이로 불가피하게 총 재학기간이 1학기(6개월) 이내에서 부족하게 된 경우 예외적으로 인정함

※ 해당국의 교육관계 법령 등에 의한 학제 상 월반(전·편입학 시 월반은 미인정) 또는 조기졸업제도가 허용된 경우 초·중·고 12년 과정 중 월반 또는 조기졸업으로 인하여 부족하게 된 경우에도 예외적으로 인정

2. 기타

- 동일학년(학기) 중복 수료로 인한 수학기간은 인정하지 않습니다.
- 외국 검정고시, 홈스쿨링, 사이버학습 등 학력인정방법은 미인정합니다.

라. 유의사항

- 1) 제출기한 내 서류가 도착하지 않을 경우 본교에서 책임지지 않으며, 제출기한 내에 서류를 제출하지 않은 자는 서류 미제출자로 자격 미달 처리됩니다.
- 2) 제출한 모든 서류는 반환하지 않습니다.
- 3) 제출서류의 도착 확인 여부는 서류 발송일 기준으로 3일이 지난 후부터 본교 입학안내 홈페이지 '제출서류 도착 확인'에서 확인 가능하며, 추후 배송확인 시 필요하므로 관련 영수증을 보관하여야 합니다.
- 4) 서류 위·변조, 허위 기재 등 부정한 방법으로 합격(입학)한 사실이 확인될 경우 입학한 후라도 합격(입학)이 취소되며, 이 경우 납부한 등록금은 일체 반환하지 않습니다.

04 선발 관련 사항

- 가. 입학전형 성적 및 평가내용은 일체 공개하지 않으며, 지원자는 이에 동의한 것으로 간주합니다.
- 나. 지원자격이 미달되는 경우 입학전형 사정대상에서 제외하며, 단계별 전형을 실시하는 경우의 1단계 불합격자는 면접/실기고사에 응시할 수 없습니다.
- 다. **면접/실기고사에 결시(포기)한 자는 입학전형 사정대상에서 제외합니다.**
- 라. 2019년 2월 이전 졸업예정자가 2019년 2월까지 졸업하지 못하는 경우 합격이 취소됩니다.
 ※ 단, 국외 고등학교 졸업예정자 중 해당국의 학제상 학년도와 학기 개시일이 우리나라보다 1개월 늦은 국가(일본 등)의 경우에는 1개월의 재학 예정기간 범위 내에서 예외적으로 초과 인정함

05 대학별 고사 관련 사항

- 가. 면접/실기고사 일시 및 장소는 개별 통보하지 않으며, 본교 입학안내 홈페이지(admission.kookmin.ac.kr)를 통해 개인별 지정일시 및 장소를 반드시 확인하여야 하고, **개인별 지정일시 변경이 불가합니다.**
 ※ **고사 시작시간 이후 도착자는 고사장에 입실할 수 없음**
- 나. 면접/실기고사 시 본인 여부를 철저히 대조하오니 고사 당일 반드시 수험표와 신분증을 지참해야 합니다.
 ※ **수험표가 없으면 고사장에 입실할 수 없음**
 ※ 신분증 인정 범위 : 주민등록증, 운전면허증, 주민자치센터에서 발급한 사진이 부착된 임시신분증, 기간이 만료되지 않은 여권, 장애인등록증, 사진이 부착된 청소년증(국내 고교 재학생에 한함)
- 다. 고사와 관련된 자세한 사항은 추후 **‘고사장 안내 및 수험생 유의사항’**을 통해 안내할 예정입니다.

06 합격자 발표 관련 사항

- 가. 합격자는 본교 입학안내 홈페이지(admission.kookmin.ac.kr)를 통해 발표하며, 자세한 사항은 추후 **‘합격자 유의사항’**을 통해 안내할 예정입니다.
- 나. 개별 통보 및 별도의 합격통지서 교부는 없으며, 미확인으로 인해 발생한 불이익에 대한 책임은 지원자 본인에게 있습니다.
- 다. 합격자 확인, 합격통지서 및 등록금 고지서는 본교 입학안내 홈페이지를 통해서 출력 가능합니다.
 (장학금과 관련하여 해당 내역이 필요한 경우에는 반드시 미리 출력해야 하며, 추후 출력 불가능함)
- 라. **입학원서에 기재한 연락처(휴대전화, 자택전화 등) 기재 오류나 부재증으로 인한 연락 두절로 총원 합격 통보가 되지 않을 경우 총원 대상에서 제외되며, 이에 대한 책임은 지원자 본인에게 있습니다.**
- 마. 최초 합격자 발표일시

전형구분	발표일시	발표방법
국민프런티어 / 학교장추천 / 국가보훈대상자 및 사회적 배려 대상자 / 농어촌학생(정원외) / 기화균형(정원외) / 실기우수자 / 공무원위탁(정원외) / 군위탁(정원외)	2018.11.09.(금) 10:00 예정	본교 입학안내 홈페이지 (admission.kookmin.ac.kr)
교과성적우수자 / 특기자 / 취업자 / 특성화고 등을 졸업한 재직자(정원외)	2018.12.04.(화) 10:00 예정	

07. 총원 합격자 관련 사항

가. 합격자의 미등록 등으로 결원이 발생할 경우 총원 합격자는 최초 합격자 발표 시 발표한 해당 모집단위의 예비 순위에 따라 선발합니다.

나. 총원 합격자 발표일시

구분	1차 총원 합격자	2차 총원 합격자	3차 총원 합격자	4차(최종) 총원 합격자
발표일시	2018.12.20.(목) 10:00 예정	2018.12.22.(토) 10:00 예정	2018.12.24.(월) 18:00 예정	2018.12.26.(수) 18:00 ~ 21:00
발표방법	본교 입학안내 홈페이지 (admission.kookmin.ac.kr)		개별 전화 통보	
등록확인 예치금 납부기간	2018.12.20.(목) 10:00 ~ 12.21.(금) 16:00	2018.12.22.(토) 10:00 ~ 12.24.(월) 16:00	2018.12.25.(화) 09:00 ~ 12.26.(수) 16:00	2018.12.27.(목) 09:00 ~ 16:00

08. 등록 관련 사항(모집요강 90쪽 참조)

가. 등록과 관련된 자세한 사항은 추후 '합격자 유의사항'을 통해 안내할 예정입니다.

나. 수시모집에 지원하여 2개 이상의 대학(산업대학·교육대학·전문대학 포함)에 합격한 자는 하나의 대학에만 등록(등록확인 예치금 납부 포함)하여야 합니다.

다. 수시모집 대학(산업대학·교육대학·전문대학 포함)에 최종 합격자(최초 합격자 및 총원 합격자 포함)는 등록여부와 관계없이 '정시모집 및 추가모집'에 지원할 수 없습니다.

라. 전형 종료 후 모든 대학 신입생의 지원·합격·등록사항을 전산 검색하여 금지된 복수 지원과 이중등록 사실이 확인되면 합격을 무효로 합니다.

마. 본교에 합격하고 등록금(등록확인 예치금 포함)을 납부하였으나, 합격을 포기하고 납부한 등록금을 환불받고자 하는 경우에는 반드시 본교 입학안내 홈페이지를 통해 '합격포기 신청'을 하여야 합니다.

09. 기타 유의사항

가. 기타 본 모집요강에 명시되어 있지 않은 사항은 관계법령, 지침 및 본교 대학입학전정관리위원회의 결정에 따릅니다.

나. 개인정보 수집 및 이용에 대한 동의

- 1) 개인정보의 종류 : 지원자 성명, 주민등록번호(외국인등록번호 또는 여권번호), 국적, 공통원서 비밀번호, 주소, 전형구분, 계열구분, 지원학부(과), 졸업일자, 수험번호, 주야 구분, 입시연도, 학교정보(최종학력구분, 재학/출신고교명, 졸업(예정)연도, 고교 전화번호), 휴대 전화번호, 이메일, 추가 연락처, 환불계좌정보(은행, 계좌번호, 예금주), 자기소개서, 학교생활기록부 자료
- 2) 개인정보의 수집·이용 목적 : 대입 원서접수 및 대입전형을 위해 개인정보가 사용됩니다.
- 3) 개인정보의 보유 및 이용기간 : 개인정보 보유기간의 경과, 처리목적 달성 등 개인정보가 불필요하게 되었을 때에는 지체 없이 해당 개인정보를 파기합니다.
- 4) 동의를 거부할 권리와 동의 거부에 따른 불이익
가) 지원자는 개인정보의 수집 및 이용에 대하여 동의를 거부할 수 있으나, 거부할 시 원서접수를 할 수 없습니다.
나) 이에 따라 본교에 2019학년도 수시모집 원서접수를 하는 것으로서 지원자의 개인정보 수집 및 이용에 동의하는 것으로 간주합니다.

다. 고유식별정보 수집 및 이용 안내

- 1) 대입 원서접수 및 대입전형을 위해 2019학년도 수시모집에 응시하는 지원자의 고유식별정보(주민등록번호, 외국인등록번호 등)를 수집하고 있습니다.
- 2) 고유식별정보 수집 및 이용에 대해 동의하지 않을 경우 대입 원서를 접수할 수 없습니다.
- 3) 이에 따라 본교에 2019학년도 수시모집 원서접수를 하는 것으로서 지원자의 고유식별정보 수집 및 이용에 동의하는 것으로 간주합니다.

라. 개인정보 취급 위탁에 대한 동의 안내

대입 원서접수 및 대입전형을 위해 다음과 같이 개인정보를 위탁하고 있으며, 관계 법령에 따라 위탁 계약 시 개인정보가 안전하게 관리될 수 있도록 필요한 사항을 규정하고 있습니다.

수탁업체	위탁업무 내용	개인정보의 보유·이용기간	기타
한국교육 학술정보원	학교생활기록부 온라인 추출	처리목적 달성 시 또는 위탁계약 종료 시까지	-
	검정고시 대입전형자료 온라인 추출	처리목적 달성 시 또는 위탁계약 종료 시까지	-
한국대학교육 협의회	지원방법위반 및 이중등록 조항 위반자 사전 예방 및 위반자에게 통보	처리목적 달성 시 또는 위탁계약 종료 시까지	고등교육법 시행
	수시모집 지원 횟수 검색 및 통보	처리목적 달성 시 또는 위탁계약 종료 시까지	주민등록번호/모집단위명 : 일방향으로 암호화된 상태로 제공
	지원자의 자기소개서 등의 유사도 검색 및 대학 통보	처리목적 달성 시 또는 위탁계약 종료 시까지	주민등록번호 : 일방향으로 암호화된 상태로 제공
	대입 공동원서의 관리 및 전달 등	처리목적 달성 시 또는 위탁계약 종료 시까지	고등교육법 시행
	대입 공동원서의 접수 검증	처리목적 달성 시 또는 위탁계약 종료 시까지	
	대입 공동원서의 대입지원방법 확인 및 지원정보 관리·전달	처리목적 달성 시 또는 위탁계약 종료 시까지	
	표준 공동원서접수서비스 관련 대입원서 접수정보 연계	-	※ 즉시 연계 수행함으로 개인정보 보유하지 않음
	개인정보보호 모니터링	처리목적 달성 시 또는 위탁계약 종료 시까지	개인정보보호를 위한 필수사항
	대학원서 일치성 검사	처리목적 달성 시 또는 위탁계약 종료 시까지	대학원서접수대장의 원서일치성 검사서비스를 위한 필요사항
(주)윌웨어플라이	대입 원서접수 및 등록금 수납 대행	처리목적 달성 시 또는 위탁계약 종료 시까지	-

- 1) 개인정보 취득 위탁에 대해 동의하지 않을 경우 대입 원서를 접수할 수 없습니다.
- 2) 이에 따라 본교에 2019학년도 수시모집 원서접수를 하는 것으로서 개인정보 취급 위탁에 대한 동의를 하는 것으로 간주합니다.

마. 학교생활기록부 온라인 제공 동의 안내

- 1) 본교에 2019학년도 수시모집 원서접수를 하는 것으로서 본교가 지원자의 학교생활기록부 자료를 온라인으로 제공받는 것에 동의하는 것으로 간주하며, 원활한 입학전형을 위해 가급적 온라인 제공 동의를 바랍니다.

적용대상	<ul style="list-style-type: none"> • 2014년 2월 이후 졸업자 및 2019년 2월 졸업예정자 중 온라인 제공 대상교 출신자 (교육과정 등의 이유로 일부학교 제외) ※ 학교생활기록부 온라인 제공 대상교는 인터넷 원서접수 시 확인 가능함
제공항목	<ul style="list-style-type: none"> • 학교생활기록부에 기재되어 있는 항목 중 '신체발달상황'을 제외한 모든 항목 : 인적사항, 학적사항, 출결사항, 수상경력, 자격증 및 인증 취득사항, 진로희망사항, 창의적 체험활동상황(봉사활동실적 포함), 교과학습발달상황, 독서활동상황, 행동특성 및 종합의견 ※ '인적사항' 항목은 학생 성명, 주민등록번호, 학생 사진 등 3개 세부 항목만 제공

- 2) 비동의자 및 비대상교 출신자는 출신교에서 학교장 직인 및 간인이 날인된 학교생활기록부 사본을 서류제출 마감일인 2018.09.13.(목)까지 등기우편(우편 소인 기준) 또는 2018.09.14.(금) 17:00까지 직접 방문하여 제출하여야 합니다.

바. 고등학교 졸업학력 검정고시 합격자 제3자 개인정보 동의 안내

- 1) 본교에서는 제출서류에 대한 서류 위·변조, 허위기재 등을 확인하기 위해 고등학교 졸업학력 검정고시 합격자에 한하여 해당 발급기관에 사실 여부에 대한 조화를 실시하며, 이를 위해 원서접수 시 제3자 정보 제공에 동의한 자에 한하여 개인정보를 제공합니다.
- 2) 제3자 개인정보 제공 내역
 - 개인정보를 제공받는 자 : 해당 시·도교육청
 - 개인정보를 제공받는 자의 개인정보 이용 목적 : 합격자에 대한 조회 서비스 제공
 - 제공하는 개인정보의 항목 : 지원자 성명, 본교 지원 모집단위, 주민등록번호, 합격지구, 합격 일자
 - 개인정보를 제공받는 자의 개인정보 보유 : 해당 업무 목적 종료 시점까지

3) 동의를 거부할 권리와 동의 거부에 따른 불이익 : 지원자는 개인정보의 제3자 제공에 대하여 동의를 거부할 수 있으나, 거부할 시 원서접수를 할 수 없습니다.

4) **검정고시 대입전형자료 온라인 제공 동의 안내**

• 대입전형자료 온라인 제공을 원하는 지원자는 반드시 원서접수(2018년 9월) 이전 기간에 나이스 대국민서비스 검정고시 대입전형 홈페이지(www.neis.go.kr)에서 본인의 고졸 검정고시 합격 및 성적자료를 확인하고, 온라인 제출 신청을 해야 합니다.

※ 온라인 제출 신청과 함께, "**제공 동의 확인 번호**"가 발급되는데 이는 대학 원서접수일 1일전부터 나이스 대국민서비스 검정고시 대입전형 홈페이지에서 확인 가능하며, 발급받은 "**제공 동의 확인 번호**"는 본교 인터넷 원서접수 시 입력하여야 합니다.

※ 검정고시 대입전형자료 온라인 제공자는 별도의 검정고시 관련 서류제출이 없습니다.

• 온라인 자료 제공에 동의한 지원자가 오프라인으로 대입전형자료를 제출하더라도 대학 입학 사정 시 온라인 자료만으로 사용됩니다.

• 온라인으로 제공되는 자료는 **2014년도 1회~2018년도 1회** 합격 및 성적 증명자료이며, 2014년도 이전 및 2018년도 제2회 검정고시 합격 및 성적 증명자료를 대입전형자료로 사용할 경우, 기존의 오프라인방식으로 서류제출 마감일까지 제출하여야 합니다.

5) 온라인 제공 동의를 하지 않은 고등학교 졸업학력 검정고시 합격자는 개인정보 활용 동의서(본교 서식)를 본교 입학안내 홈페이지(admission.kookmin.ac.kr) 또는 유웨이어플라이(www.uwayapply.com)에서 원서접수 완료 후 출력·서명 날인한 후 검정고시 합격증명서와 함께 서류제출 마감일까지 제출하여야 합니다.

[학생부교과전형]

전형일정

구분			일정	비고
원서접수			2018.09.10.(월) 10:00 ~ 09.12.(수) 17:00	• 본교 입학안내 홈페이지 (admission.kookmin.ac.kr) • 유웨이어플라이(www.uwayapply.com)
서류제출 및 입력기한 [해당자에 한함]			2018.09.13.(목)까지 (국내 우편 소인 유효분 기준)	• 우편제출 : 등기(특급) 우편 발송
			2018.09.14.(금) 17:00까지	• 방문제출 : 본교 본부관 2층 입학전형본부
제출서류 도착 확인			발송일 기준 3일 후부터 순차적으로 확인 가능	• 본교 입학안내 홈페이지를 통해 확인 (admission.kookmin.ac.kr)
면접고사	고사장 안내 [1단계 합격자 발표 포함]		2018.11.13.(화) 14:00 예정	• 별도의 개별 통보 및 예비소집 없음 • 본교 입학안내 홈페이지에서 지정 일시 및 장소를 반드시 확인하여야 함 • 개인별 지정일시는 변경 불가 • 고사 당일 수험표 및 신분증 지참
	고사일	자연계	2018.11.17.(토) 개인별 지정일시	
		인문계 [경영대학 자연계 모집단위 포함]	2018.11.18.(일) 개인별 지정일시	
최초 합격자	합격자 발표		2018.12.04.(화) 10:00 예정	• 별도의 개별 통보 없음 • 본교 입학안내 홈페이지 (admission.kookmin.ac.kr)
	예치금 납부		2018.12.17.(월) 09:00 ~ 12.19.(수) 16:00	• 본교 입학안내 홈페이지에서 확인 및 납부 가능
총원 합격자	합격자 발표		2018.12.20.(목) ~ 12.26.(수)	• 총원 합격자 발표 및 등록에 관한 자세한 사항은 모집요강 90쪽 참조
	예치금 납부		2018.12.20.(목) ~ 12.27.(목)	
등록금 완납			2019.01.30.(수) 09:00 ~ 02.01.(금) 16:00	• 본교 입학안내 홈페이지에서 확인 및 납부 가능

[교과성적우수자전형]

학생부교과전형

01 모집단위 및 모집인원 : 모집요강 6쪽 참조 [인문계 186명, 자연계 274명]

02 지원자격(아래 사항 모두 해당자)

가. 2017년 2월 이후 국내 고등학교 졸업(예정)자

전형구분	지원자격						
	일반고	특수목적고 (마이스터고 제외)	특성화고(직업)/ 마이스터고	자율고/ 특성화고(대안)	검정고시	국외고	학력인정학교
교과성적우수자	○ 2017년 2월 이후	○ 2017년 2월 이후	—	○ 2017년 2월 이후	—	—	—

- ※ 산업수요 맞춤형 고등학교(마이스터고), 특성화고등학교 중 자연 현장실습 등 체험 위주의 교육을 전문으로 실시하는 고등학교를 제외한 학교, 일반고(종합고)에 설치된 학과 중 특성화고등학교와 같은 교육과정으로 운영되는 학과 출신자는 지원할 수 없음(단, '보통과(7차 일반 등)' 출신자는 지원 가능)
- ※ 학력인정 평생교육시설, 각종학교, 방송통신고, 고등기술학교 등 관계 법령에 의한 학력인정 학교 또는 유사한 교육기관 등의 졸업(예정)자는 지원할 수 없음

나. 3학년 1학기까지 3개 학기 이상의 본교 반영교과영역의 지정교과목 석차(과목, 학기 또는 학년(계열)별) 성적이 있는 자

03 전형방법

전형형태	1단계 선발인원	전형요소별 반영비율 및 반영점수						
		구분	1단계		2단계			
			학생부 교과	계	1단계 성적	면접	계	
단계별	500%	전형요소별 반영비율		100%	100%	70%	30%	100%
		전형요소별 반영점수	최고점	1,000점	1,000점	700점	300점	1,000점
			최저점	0점	0점	0점	0점	0점

04 수능최저학력기준 : 없음

05 학교생활기록부 반영방법 : 모집요강 87쪽 참조

06 선발기준

가. 단계별 전형을 실시하며, 1단계에서는 모집단위별 모집인원의 5배수(500%)를 학교생활기록부 성적순으로 선발한 후, 1단계 합격자를 대상으로 2단계 전형을 실적순으로 모집인원의 100%를 최종 합격자로 선발합니다.

나. 본교가 정한 지원자격 미달자와 면접고사 결시자(가번호 추첨 후 응시포기자 포함)는 불합격 처리 합니다.

다. 합격자의 미등록 등으로 결원이 발생할 경우 총원 합격자는 최초 합격자 발표 시 미리 발표한 해당 모집단위의 예비 순위에 따라 선발합니다.

라. 동점자 처리기준

- 1) 1단계 : 모집단위별 합격선에 동점자가 있을 경우 동점자는 모두 합격 처리합니다.
- 2) 2단계 : 모집단위별 합격선에 동점자가 있을 경우 다음 기준에 의거 최종 합격자를 선발합니다.

인문계	자연계 / 빅데이터경영통계전공[자연] / 경영정보학부[자연]
① 면접고사 성적(환산점수) 고득점자	① 면접고사 성적(환산점수) 고득점자
② 학생부 영어성적(환산점수) 상위자	② 학생부 수학성적(환산점수) 상위자
③ 학생부 국어성적(환산점수) 상위자	③ 학생부 영어성적(환산점수) 상위자
④ 학생부 수학성적(환산점수) 상위자	④ 학생부 국어성적(환산점수) 상위자

마. 교과성적우수자전형에서 지원자 미달, 미등록 또는 등록포기로 인하여 충원하지 못한 인원은 정시모집 일반학생전형에 포함하여 선발합니다.

07 면접고사

면접고사 내용	배점	출제내용	평가내용	면접방법
기본소양Ⅰ	150점	일반적인 사회 현상이나 이슈화되는 내용에 대한 의견을 묻는 문제	수험생의 기본 자질 및 품성 등 평가	출제된 문제 열람 후 질의응답 형식의 개별 구술 면접
기본소양Ⅱ	150점			
합 계	300점			

08 제출서류 및 제출방법

가. 제출서류

대상자	제출서류
학생부 전산활용 동의자	※ 제출서류 없음
학생부 전산활용 비동의자 및 비대상교 출신자	• 학교생활기록부 사본 1부 (출신학교장 직인 및 간인 날인)

나. 제출기한 및 제출방법

1) 등기(특급) 우편 발송 : 2018.09.13.(목) 국내 우편 소인 유효분까지

(02707) 서울시 성북구 정릉로 77(정릉동) 국민대학교 입학전형본부

※ 제출서류는 반드시 '원서접수→내 원서보관함→출력물→제출서류 봉투 표지 출력'에서 표지를 출력하여 봉투에 부착한 후 해당란(□)에 '✓'표시하고 발송하여야 함

※ 등기(특급) 우편 관련 영수증은 추후 배송확인 시 필요하므로 반드시 보관하여야 함

2) 방문 제출 : 2018.09.14.(금) 17:00까지 국민대학교 본부관 2층 입학전형본부

서류 위·변조, 허위 기재 등 부정한 방법으로 지원하거나 이에 협조하여
공정한 학생선발 업무를 방해하는 경우, 합격(입학)무효 및 별도의 처벌을 받을 수 있음

[학생부종합전형 공통사항 안내]

01 공통사항

- 가. 자기소개서에 아래와 같은 경우를 기재할 경우 **불이익(불합격 등)**을 받을 수 있습니다.
- 학교생활기록부에 기재할 수 없는 내용(공인어학성적, 교과관련 교외 수상 실적, 논문, 도서 출간, 발명 특허, 해외 활동 실적 등)을 작성한 경우
 - 지원자 부모(친인척 포함)의 실명을 포함한 사회적·경제적 지위를 나타낼 수 있는 직업명·직장명·직위명을 기재한 경우
 - 사업자·공무원·회사원 등 추상적 직종명을 기재한 경우
- 나. 자기소개서는 한국대학교육협의회 공통양식을 활용합니다.
(취업자전형, 특성화고 등을 졸업한 재직자전형은 '본교 서식 자기소개서' 작성)
- 다. 평가에 영향을 미칠 수 있는 어떠한 증빙서류도 추가로 제출할 수 없습니다. 다만, 지원자격 등 사실 확인을 위한 추가서류를 요구할 수 있습니다.
- 라. 면접평가 대상자는 **교복, 교표 등 고등학교를 확인 또는 추측할 수 있는 복장은 착용할 수 없습니다.**
- 마. 모든 학생부종합전형에 수능최저학력기준은 없습니다.
- 바. 학교생활기록부, 자기소개서는 공통 평가자료입니다.
(단, 국외고, 검정고시 출신자는 '학생부미보유자 대체서식(본교서식)'을 제출해야 합니다.)

02 학생부종합전형 평가방법

학생부종합전형은 지원자의 역량, 능력 등을 '평가항목별 평가기준'에 따라 정성적 종합평가를 실시합니다.

가. 서류평가

평가항목	평가세목	평가 주요 내용	학교생활기록부 주요 반영영역
자기주도성 및 도전정신 (50)	자기주도성 (30)	<ul style="list-style-type: none"> 고등학교 생활에 적극적으로 참여하고 성장하였는가? - 수업 활동, 교내 활동 자신의 역량강화를 위해 스스로 노력하고 성취를 이루었는가? 	4. 수상경력 6. 진로희망사항 7. 창의적 체험활동상황 8. 교과학습발달상황 - 성적변화 추이 - 세부능력 및 특기사항
	발전가능성 (20)	<ul style="list-style-type: none"> 다양한 여건 속에서 포기하지 않고 노력·발전하는 모습이 보이는가? 고교생활 전반에 걸쳐 발전적 변화의 모습이 우수한가? 	6. 진로희망사항 7. 창의적 체험활동상황 8. 교과학습발달상황 - 교과 성취정도 - 성적변화 추이 - 세부능력 및 특기사항 10. 행동특성 및 종합의견
전공적합성 (40)	학업능력 (15)	<ul style="list-style-type: none"> 대학 학업 이수에 필요한 기초 학업능력을 갖추고 있는가? 지원전공에 대한 이해와 학업능력이 어느 정도인가? 	4. 수상경력 6. 진로희망사항 8. 교과학습발달상황 - 교과 성취정도 - 세부능력 및 특기사항
	전공잠재력 (25)	<ul style="list-style-type: none"> 진로탐색을 위해 어떠한 노력을 하였고 그 성과는? 지원모집단위 특성에 맞는 역량이 있는가? 	6. 진로희망사항 7. 창의적 체험활동상황 8. 교과학습발달상황 - 교과 성취정도 - 세부능력 및 특기사항 9. 독서활동상황
인성 (10)	공동체 의식 및 협동능력 (10)	<ul style="list-style-type: none"> 공동체 활동에서 나눔·배려·협력의 관계를 실천할 수 있는가? 고등학교 생활을 성실하게 수행했는가? 	3. 출결상황 4. 수상경력 7. 창의적 체험활동상황 8. 교과학습발달상황 - 세부능력 및 특기사항 10. 행동특성 및 종합의견

※ '취업자전형' / '특성화고 등을 졸업한 재직자전형' 평가항목 : 산업전문성, 도전정신, 인성

나. 면접평가

평가방법	<ul style="list-style-type: none"> 수험생 개인별 10분 이내 개별 블라인드 면접 수험생 1인, 평가위원 3인 													
평가자료	<ul style="list-style-type: none"> 학교생활기록부 + 자기소개서 													
평가문항	<ul style="list-style-type: none"> 제출서류를 토대로 수험생별 맞춤형 질문 													
진행과정	<div style="text-align: center;"> <div style="display: inline-block; border: 1px solid black; border-radius: 50%; padding: 10px; margin: 5px;">대기실</div> > <div style="display: inline-block; border: 1px solid black; border-radius: 10px; padding: 10px; margin: 5px;"> 고사실 [면접평가] 도입 - 질의응답 - 마무리 </div> > <div style="display: inline-block; border: 1px solid black; border-radius: 50%; padding: 10px; margin: 5px;">퇴실</div> </div>													
평가항목	<table border="1"> <thead> <tr> <th>평가영역</th><th>평가요소</th><th>예시문항</th></tr> </thead> <tbody> <tr> <td>자기주도성 및 도전정신 (40)</td><td> - 지원자가 수행한 교내활동의 진정성 - 활동을 통한 인재로서의 발전가능성 </td><td> • ○○활동을 통해 배우고, 느낀 점에 대해 말해보세요. • ○○활동이 특별히 본인에게 의미가 있었던 이유는 무엇인지 말해보세요. </td></tr> <tr> <td>전공적합성 (40)</td><td> - 지원전공에 대한 이해도 - 지원전공과 관련한 학업능력 및 태도 </td><td> • ○○전공과 관련하여, 자신의 가장 우수한(뛰어난) 역량은 무엇이라고 생각하는지, 어떠한 활동들을 통해서 그 역량을 키워왔는지 말해보세요. </td></tr> <tr> <td>인성 (20)</td><td> - 지원자가 수행한 개인 활동의 진실성 - 면접 태도 및 의사소통능력 </td><td> • 주위 친구들과 협력하여 좋은 결과를 얻어낸 적이 있다면 본인이 한 역할에 대해 말해보세요. </td></tr> </tbody> </table>	평가영역	평가요소	예시문항	자기주도성 및 도전정신 (40)	- 지원자가 수행한 교내활동의 진정성 - 활동을 통한 인재로서의 발전가능성	• ○○활동을 통해 배우고, 느낀 점에 대해 말해보세요. • ○○활동이 특별히 본인에게 의미가 있었던 이유는 무엇인지 말해보세요.	전공적합성 (40)	- 지원전공에 대한 이해도 - 지원전공과 관련한 학업능력 및 태도	• ○○전공과 관련하여, 자신의 가장 우수한(뛰어난) 역량은 무엇이라고 생각하는지, 어떠한 활동들을 통해서 그 역량을 키워왔는지 말해보세요.	인성 (20)	- 지원자가 수행한 개인 활동의 진실성 - 면접 태도 및 의사소통능력	• 주위 친구들과 협력하여 좋은 결과를 얻어낸 적이 있다면 본인이 한 역할에 대해 말해보세요.	
평가영역	평가요소	예시문항												
자기주도성 및 도전정신 (40)	- 지원자가 수행한 교내활동의 진정성 - 활동을 통한 인재로서의 발전가능성	• ○○활동을 통해 배우고, 느낀 점에 대해 말해보세요. • ○○활동이 특별히 본인에게 의미가 있었던 이유는 무엇인지 말해보세요.												
전공적합성 (40)	- 지원전공에 대한 이해도 - 지원전공과 관련한 학업능력 및 태도	• ○○전공과 관련하여, 자신의 가장 우수한(뛰어난) 역량은 무엇이라고 생각하는지, 어떠한 활동들을 통해서 그 역량을 키워왔는지 말해보세요.												
인성 (20)	- 지원자가 수행한 개인 활동의 진실성 - 면접 태도 및 의사소통능력	• 주위 친구들과 협력하여 좋은 결과를 얻어낸 적이 있다면 본인이 한 역할에 대해 말해보세요.												

03 유의사항

[자기소개서]

가. 자기소개서는 지원자 본인이 작성하여야 하고, 사실에 입각하여 정직하게 지원자 자신의 능력이나 특성, 경험 등을 기술해야 합니다.

※ **면접고사 시 면접자료로도 활용됩니다.**

나. 자기소개서에 기술된 사항에 대한 사실 확인을 요청할 경우 지원자는 적극 협조해야 합니다.

다. 제출된 자기소개서는 표절, 대리 작성, 허위사실 기재, 기타 부정한 사실 등의 검증을 위해 유사도 검색을 실시하고, 해당 사실이 발견될 경우 불합격 처리되며 합격 이후라도 입학이 취소될 수 있습니다.

라. 자기소개서에 다음 사항을 기재할 경우 서류 평가에서 “0점”(또는 불합격) 처리됩니다.

1) 공인어학성적

영어(TOEIC, TOEFL, TEPS), 중국어(HSK), 일본어(JPT, JLPT), 프랑스어(DELF, DALF), 독일어(ZD, TESTDAF, DSH, DSD), 러시아어(TORFL), 스페인어(DELE), 상공회의소한자시험, 한자능력검정, 실용한자, 한자급수자격검정, YBM 상무한검, 한자급수인증시험, 한자자격검정

2) 수학·과학·외국어 교과에 대한 교외 수상실적

〈 작성이 제한되는 외부 경시대회(예시) 〉

수학	한국수학올림피아드(KMO), 한국수학인증시험(KMC), 온라인 창의수학 경시대회, 도시대항 국제 수학토너먼트, 국제수학올림피아드
과학	한국물리올림피아드(KPHO), 한국화학올림피아드(KCHO), 한국생물올림피아드(KBO), 한국천문올림피아드(KAO), 한국지구과학올림피아드(KESO), 한국뇌과학올림피아드, 전국정보과학올림피아드, 국제물리올림피아드, 국제지구과학올림피아드, 국제생물올림피아드, 국제천문올림피아드, 한국중등과학올림피아드
외국어	전국 초·중·고 외국어(영어, 중국어, 일본어, 프랑스어, 독일어, 러시아어, 스페인어) 경시대회, IET 국제영어대회, IEWC 국제영어글쓰기대회, 글로벌 리더십 영어 경연대회, SIFEC 전국영어말하기대회, 국제영어논술대회

* 위에서 열거된 항목 외에도, **대회 명칭에 수학·과학(물리, 화학, 생물, 지구과학, 천문)·외국어(영어 등) 교과명이 명시된** 학교 외 각종 대회(경시대회, 올림피아드 등) 수상실적을 작성했을 경우 **“0점”(또는 불합격) 처리**

** ‘교외 수상실적’이란 학교 외 기관이 개최한 대회 수상실적을 의미하며, **학교장의 참가 허락**을 받은 교외 수상실적이라도 작성 시 **“0점”(또는 불합격) 처리**

마. 학생부종합전형의 자기소개서는 고교교육과정 내에서 이루어진 활동을 작성하는 것이 원칙으로, 위에서 제시되지 않은 항목이라도 사교육 유발요인이 큰 교외 활동(해외 여학연수 등)을 작성했을 경우, 해당 내용은 평가에 반영하지 않습니다.

바. 유사도검색 구분 및 처리절차

① 유사도별 구분 기준

유사도 구분	자기소개서
A 수준 (Blue Zone)	유사도 5% 미만
B 수준 (Yellow Zone)	유사도 5% 이상 ~ 30% 미만
C 수준 (Red Zone)	유사도 30% 이상

② 처리절차

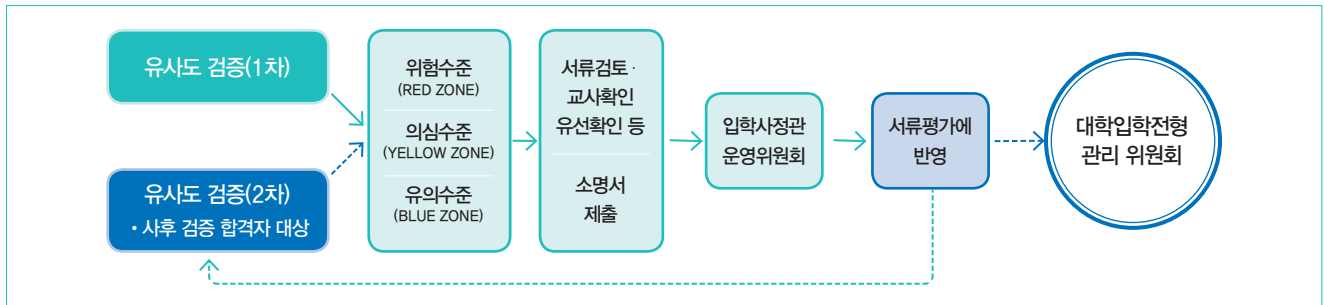

[면접준비]

- 가. 학교생활기록부, 자기소개서를 충분히 검토하고 예상 질문과 답변을 작성해 봅니다.
- 나. 면접시간은 제한되어 있습니다. 면접위원의 질문에 답변을 잘하는 것이 중요하니 불필요한 준비(삼행시 등)는 하지 않아도 됩니다.
- 다. 자신이 작성한 서류의 내용은 알고 있어야 합니다. 기억나지 않는다면, 전혀 다른 답변을 한다면 좋은 평가를 받을 수 없습니다.
- 라. 말끝을 흐리지 말고 끝까지 마무리하며 중심문장을 간결하게 말하고 뒷받침문장으로 부연 설명을 합니다.

04 학교생활기록부 교과성적 반영

학교장추천전형: 서류평가 70% + **학생부교과 30%**

모집단위	반영 교과영역	반영 지표	반영 과목수	비고
인문계	국어 / 영어 / 수학 / 사회	석차등급	이수한 모든 교과목	- 3학년 1학기까지 3개 학기 이상 성적이 있는 자
자연계	국어 / 영어 / 수학 / 과학			

※ 본교 학교생활기록부 성적반영 방법에 따라 평가 (87쪽 참고)

05 제출서류 제출방법

- 1) 자기소개서 온라인 입력 : 2018.09.13.(목) 17:00까지 원서접수 사이트에서 직접 입력 후 저장함(별도로 제출하지 않음)
 - ※ 자기소개서는 원서접수 결제 후부터 2018.09.13.(목) 17:00까지 수정 가능함
- 2) 등기(특급) 우편 발송 : 2018.09.13.(목) 국내우편 소인분까지
(02707) 서울시 성북구 정릉로 77(정릉동) 국민대학교 입학전형본부
 - ※ 제출서류는 반드시 '원서접수 → 내 원서보관함 → 출력물 → 제출서류 봉투 표지 출력'에서 표지를 출력하여 봉투에 부착한 후 해당란(□)에 '✓'표시하고 발송하여야 함
 - ※ 등기(특급) 우편 관련 영수증은 추후 배송확인 시 필요하므로 반드시 보관하여야 함
 - ※ **지원자격 제출서류 발급기준일은 2018.09.01.(토) 이후 발급분에 한함 (모든 제출서류는 온라인 발급분 제출 가능함)**
- 3) 방문제출 : 2018.09.14.(금) 17:00까지 국민대학교 본부관 2층 입학전형본부

[학생부종합전형 전형일정]

구분			일정	비고	
원서접수			2018.09.10.(월) 10:00 ~ 09.12.(수) 17:00	• 본교 입학안내 홈페이지 (admission.kookmin.ac.kr) • 원서접수 대행업체(추후 공지)	
서류제출 및 입력기한 [해당자에 한함]			2018.09.13.(목) 17:00까지	• 자기소개서 입력 원서접수 사이트에서 직접 입력 후 저장함 (별도 제출 없음)	
			2018.09.13.(목)까지 (국내 우편 소인 유효분 기준)	• 우편제출 : 등기(특급) 우편 발송	
			2018.09.14.(금) 17:00까지	• 방문제출 : 본교 본부관 2층 입학전형본부	
제출서류 도착 확인			발송일 기준 3일 후부터 순차적으로 확인 가능함	• 본교 입학안내 홈페이지를 통해 확인 (admission.kookmin.ac.kr)	
면접고사	국민프런티어	고사장 안내 [1단계 합격자 발표 포함]		2018.10.10.(수) 14:00 예정	• 별도의 개별 통보 및 예비소집 없음 • 본교 입학안내 홈페이지에서 지정 일시 및 장소를 반드시 확인하여야 함 • 개인별 지정일시는 변경 불가 • 고사 당일 수험표 및 신분증 지참 • 면접고사에 대한 별도의 예비소집이 없으므로 본교 입학안내 홈페이지를 통해 게시되는 ‘ 고사장 안내 및 수험생 유의사항 ’을 반드시 확인
		고사일	자연계/예체능계	2018.10.13.(토) 개인별 지정일시	
			인문계 [경영대학 자연계 모집단위 포함]	2018.10.14.(일) 개인별 지정일시	
	국가보훈대상자 및 사회적 배려 대상자, 농어촌 학생	고사장 안내 [1단계 합격자 발표 포함]		2018.10.31.(수) 14:00 예정	
		고사일		2018.11.03.(토) 개인별 지정일시	
	취업자, 특성화고 등을 졸업한 재직자	고사장 안내 [1단계 합격자 발표 포함]		2018.11.07.(수) 14:00 예정	
		고사일		2018.11.11.(일) 개인별 지정일시	
	최초 합격자	국민프런티어, 학교장추천, 국가보훈대상자 및 사회적 배려 대상자, 농어촌학생, 기회균형		2018.11.09.(금) 10:00 예정	
취업자, 특성화고 등을 졸업한 재직자		2018.12.04.(화) 10:00 예정			
예치금 납부(모든 전형)		2018.12.17.(월) 09:00 ~ 12.19.(수) 16:00	• 본교 입학안내 홈페이지에서 확인 및 납부 가능		
충원 합격자	합격자 발표		2018.12.20.(목) ~ 12.26.(수)	• 충원 합격자 발표 및 등록에 관한 자세한 사항은 모집요강 90쪽 참조	
	예치금 납부		2018.12.20.(목) ~ 12.27.(목)		
등록금 완납			2019.01.30.(수) 09:00 ~ 02.01.(금) 16:00	• 본교 입학안내 홈페이지에서 확인 및 납부 가능	

국민프런티어전형

학생부종합전형

01 모집단위 및 모집인원 : 모집요강 6쪽 참조 [인문계 276명, 자연계 325명, 예체능계 18명]

02 지원자격

국내 고등학교 졸업(예정)자 또는 법령에 의하여 이와 동등 이상의 학력이 있다고 인정되는 자

전형구분	지원자격						
	일반고	특수목적고 (마이스터고제외)	특성화고(직업)/ 마이스터고	자율고/ 특성화고(대안)	검정고시	국외고	학력인정학교
국민프런티어	○	○	○	○	○	○	○

03 수능최저학력기준 : 없음

04 전형방법 및 전형요소별 반영비율(배점)

단계별 전형을 실시하며, 전형총점의 성적순으로 선발합니다.

전형형태	1단계 선발인원	전형요소별 반영비율 및 반영점수						
		구분	1단계		2단계			
			서류평가	계	1단계 성적	면접평가	계	
단계별	300%	전형요소별 반영비율		100%	100%	70%	30%	100%
		전형요소별 반영점수	최고점	1,000점	1,000점	700점	300점	1,000점
			최저점	0점	0점	0점	0점	0점

구분	선발배수	평가내용	평가방법
1단계 서류평가	3배수	－ 자기주도성 및 도전정신 － 전공적합성	－ 입학사정관 2인의 정성적 종합평가
2단계 면접평가	1배수	－ 인성	－ 제출서류(학생부, 자기소개서) 확인 면접 － 입학사정관 3인과 수험생 1인의 개별면접

※ 상세내용은 모집요강 23~25쪽 '2. 학생부종합전형 평가방법' 참조

05 선발기준

가. 본교가 정한 지원자격 미달자와 면접고사 결시자(응시포기자 포함)는 불합격 처리합니다.

나. 면접고사에서 'F' 판정을 받은 자는 불합격 처리합니다.

다. 합격자의 미등록 등으로 결원이 발생할 경우 총원 합격자는 최초 합격자 발표시 미리 발표한 해당 모집단위의 예비 순위에 따라 선발합니다.

라. 동점자 처리기준

- 1) 1단계 : 모집단위별 합격선에 동점자가 있을 경우 동점자는 모두 합격 처리합니다.
- 2) 2단계 : 모집단위별 합격선에 동점자가 있을 경우 다음 기준에 의거 최종 합격자를 선발합니다.
 - ① 면접평가 성적(2단계 환산점수) 상위자 ② 면접평가 자기주도성 및 도전정신 점수 상위자
 - ③ 면접평가 전공적합성 점수 상위자 ④ 서류평가 자기주도성 및 도전정신 점수 상위자
 - ⑤ 서류평가 전공적합성 점수 상위자

마. 국민프런티어전형에서 지원자 미달, 미등록 또는 등록포기로 인하여 총원하지 못한 인원은 정시모집 일반학생전형에 포함하여 선발합니다.

06 제출서류 및 제출방법

가. 제출서류

대상자			제출서류
국내 고등학교	2014년 2월 이후 졸업자, 2019년 2월 졸업예정자	학생부 전산활용 동의자	• 자기소개서 1부
		학생부 전산활용 비동의자 및 비대상고 출신자	• 학교생활기록부 사본(출신학교장 직인 및 간인 날인) 1부 • 자기소개서 1부
	2013년 2월 28일 이전 졸업자		
국외 고등학교 졸업자, 국외 고등학교 2019년 2월 이전 졸업예정자 ※ '국외 재학 중·고등학교 졸업(예정) 증명서 및 학년별 성적증명서', '국외 재학학교 조기졸업 확인서 또는 월반확인서'는 제출서류 발급기준일 제한 없음			• 학교생활기록부 미보유자 대체서식 1부 • 자기소개서 1부 • 초·중·고등학교 수학기간 확인서(본교 서식) 1부 • 국내 재학 초·중·고등학교 생활기록부 사본 각 1부(출신학교장 직인 및 간인 날인) • 국외 재학 중·고등학교 졸업(예정)증명서 및 학년별 성적증명서 ※ 학년 및 재학기간(전입일자 및 전출일자 포함) 기재 ※ 국외 고등학교 관련 서류는 반드시 '아포스티유 확인서' 또는 '영사 확인'을 받아 제출하여야 함 ※ 재학기간 확인을 위해 국외 초등학교 졸업(성적)증명서를 요구 할 수 있음 • 국외 재학학교 조기졸업 확인서 또는 월반확인서[해당자에 한함] • 출입국사실증명서(출입국기록 전체가 기재된 것) 1부 • 학력조회동의서(본교 서식, 본인이 재학한 국외 중·고교 수 만큼 작성) 1부
고등학교 졸업학력 검정고시 합격자	검정고시 대입전형자료 온라인 제공 동의자		• 학교생활기록부 미보유자 대체서식 1부 • 자기소개서 1부
	검정고시 대입전형자료 온라인 제공 비동의자		• 학교생활기록부 미보유자 대체서식 1부 • 자기소개서 1부 • 고등학교 졸업학력 검정고시 합격증명서 1부(검정고시 합격증서 인정 안함) • 개인정보 활용 동의서(본교 서식) 1부
성명 또는 주민등록번호 변경자			• 주민등록초본(주민등록번호 13자리 명시) 1부

– 제출서류 발급기준일은 **2018.09.01.(토) 이후 발급분에 한함. 모든 제출서류는 온라인 발급 원본제출 가능함**

- 자기소개서는 지원자가 2018.09.13.(목) 17:00까지 원서접수 사이트에서 직접 입력 후 저장함(별도로 제출하지 않음)
- 학생부종합전형은 입학사정관제 운영 공통 기준에 따라 고교교육 정상화를 저해하는 전형요소(공인어학 성적, 교과관련 교외수상 실적 등)를 반영하지 않고 있으며, 서류제출 시 교내·외 활동이나 수상실적을 포함한 어떠한 증빙서류도 제출할 수 없음.
- 본교는 한국대학교육협의회 유사도 검색시스템을 활용하여 자기소개서의 유사도 검색을 시행하고 있으며, 유사도 검색 결과에 따라 A, B, C 수준으로 구분하며, 한국대학교육협의회 유사도 검증 가이드 라인을 준용하여 표절·대필 등이 확인될 경우 불합격 등의 불이익을 받을 수 있으므로 유의 바람

나. 제출기한 및 제출방법

- 1) 자기소개서 온라인 입력 : 2018.09.13.(목) 17:00까지 원서접수 사이트에서 직접 입력 후 저장함(별도로 제출하지 않음)
 ※ 자기소개서는 원서접수 결재 후부터 2018.09.13.(목) 17:00까지 수정 가능함
- 2) 등기(특급) 우편 발송 : 2018.09.13.(목) 국내우편 소인분까지
 (02707) 서울시 성북구 정릉로 77(정릉동) 국민대학교 입학전형본부
 ※ 제출서류는 반드시 '원서접수→내 원서보관함→출력물→제출서류 봉투 표지 출력'에서 표지를 출력하여 봉투에 부착한 후 해당란(□)에 '✓'표시하고 발송하여야 함
 ※ 등기(특급) 우편 관련 영수증은 추후 배송확인 시 필요하므로 반드시 보관하여야 함
- 3) 방문제출 : 2018.09.14.(금) 17:00까지 국민대학교 본부관 2층 입학전형본부

학교장추천전형

학생부종합전형

01 모집단위 및 모집인원 : 모집요강 6쪽 참조 [인문계 147명, 자연계 174명]

02 지원자격(아래 사항 모두 해당자)

가. 2017년 2월 이후 국내 고등학교 졸업(예정)자로서 3학년 1학기까지 국내 고등학교 학교생활기록부 성적이 3개 학기 이상 있는 자

전형구분	지원자격						
	일반고	특수목적고 (마이스터고제외)	특성화고(직업)/ 마이스터고	자율고/ 특성화고(대안)	검정고시	국외고	학력인정학교
학교장추천	○ 2017년 2월 이후	○ 2017년 2월 이후	○ 2017년 2월 이후	○ 2017년 2월 이후	—	—	—

※ 학력인정 평생교육시설, 각종학교, 방송통신고, 고등기술학교 등 관계 법령에 의한 학력인정학교 또는 유사한 교육기관 등의 졸업(예정)자는 지원할 수 없음
※ 검정고시, 국외 고등학교 졸업(예정)자는 지원할 수 없음

나. 반영교과영역인 국어(공통), 영어(공통), 수학(공통), 사회(인문계열), 과학(자연계열)의 석차 성적이 과목별로 하나 이상 있는 자

※ 학교생활기록부 계열별 반영 교과영역별로 해당하는 세부과목이 없는 경우에는 지원할 수 없음

다. 졸업(예정)학교의 학교장 추천을 받은 자

※ 학교별 추천인원 제한 없음

03 수능최저학력기준 : 없음

04 전형방법 및 전형요소별 반영비율(배점)

일괄합산전형을 실시하며, 전형요소별 반영비율(배점)에 따른 전형총점의 성적순으로 모집인원의 100%를 최종 합격자로 선발합니다.

전형형태	선발인원	전형요소별 반영비율 및 반영점수			
		구분		학생부 교과	서류평가
일괄합산	100%	전형요소별 반영비율		30%	70%
		전형요소별 반영점수	최고점	300점	700점
			최저점	0점	0점

구분		평가내용	평가방법
일괄합산	학생부 교과 (30%)	[인문계열] 국어, 영어, 수학, 사회 [자연계열] 국어, 영어, 수학, 과학	— 본교 학교생활기록부 성적반영 방법에 따라 평가 (87쪽 참고)
	서류평가 (70%)	— 자기주도성 — 발전가능성 — 학업능력 — 전공잠재력 — 공동체 의식 및 협동능력	— 입학사정관 3인의 정성적 종합평가

※ 상세내용은 모집요강 23~25쪽 '2. 학생부종합전형 평가방법' 참조

05 선발기준

가. 본교가 정한 지원자격 미달자는 불합격 처리합니다.

나. 합격자의 미등록 등으로 결원이 발생할 경우 총원 합격자는 최초 합격자 발표 시 미리 발표한 해당 모집단위의 예비 순위에 따라 선발합니다.

다. 동점자 처리기준

－ 모집단위별 합격선에 동점자가 있을 경우 다음 기준에 의거 최종 합격자를 선발합니다.

인문계	자연계
① 서류평가 성적(환산점수) 상위자	① 서류평가 성적(환산점수) 상위자
② 서류평가 자기주도성 및 도전정신 점수 상위자	② 서류평가 자기주도성 및 도전정신 점수 상위자
③ 서류평가 전공적합성 점수 상위자	③ 서류평가 전공적합성 점수 상위자
④ 학교생활기록부 영어교과 환산점수 상위자	④ 학교생활기록부 영어교과 환산점수 상위자
⑤ 학교생활기록부 국어교과 환산점수 상위자	⑤ 학교생활기록부 수학교과 환산점수 상위자
⑥ 학교생활기록부 사회교과 환산점수 상위자	⑥ 학교생활기록부 과학교과 환산점수 상위자

라. 학교장추천전형에서 지원자 미달, 미등록 또는 등록포기로 인하여 충원하지 못한 인원은 정시모집 일반학생전형에 포함하여 선발합니다.

06 제출서류 및 제출방법

가. 제출서류

대상자	제출서류
학생부 전산활용 동의자	<ul style="list-style-type: none"> • 자기소개서 1부 • 학교장추천서 1부 (본교 서식)
학생부 전산활용 비동의자 및 비대상교 출신자	<ul style="list-style-type: none"> • 학교생활기록부 사본 (출신학교장 직인 및 간인 날인) 1부 • 자기소개서 1부 • 학교장추천서 1부 (본교 서식)
성명 또는 주민등록번호 변경자	<ul style="list-style-type: none"> • 주민등록초본 1부 (주민등록번호 13자리 명시)

- － 제출서류 발급기준일은 2018.09.01.(토) 이후 발급분에 한함. 모든 제출서류는 온라인 발급분 제출 가능함
- － 학교장추천서(본교 서식)는 우편제출 또는 방문제출 해야함
- － 자기소개서는 지원자가 2018.09.13.(목) 17:00까지 원서접수 사이트에서 직접 입력 후 저장함(별도로 제출하지 않음)
- － 학생부종합전형은 입학사정관제 운영 공통 기준에 따라 고교교육 정상화를 저해하는 전형요소(공인어학 성적, 교과관련 교외수상 실적 등)를 반영하지 않고 있으며, 서류제출 시 교내·외 활동이나 수상실적을 포함한 어떠한 증빙서류도 제출할 수 없음
- － 본교는 한국대학교육협의회(이하 협의회)의 유사도 검색시스템을 활용하여 자기소개서의 유사도 검색을 시행하고 있으며, 유사도 검색 결과에 따라 A, B, C 수준으로 구분하며, 한국대학교육협의회(이하 협의회)의 유사도 검증 가이드 라인을 준용하여 표절·대필 등이 확인될 경우 불합격 등의 불이익을 받을 수 있으므로 유의 바람

나. 제출기한 및 제출방법

- 1) 자기소개서 온라인 입력 : 2018.09.13.(목) 17:00까지 원서접수 사이트에서 직접 입력 후 저장함(별도로 제출하지 않음)
※ 자기소개서는 원서접수 결제 후부터 2018.09.13.(목) 17:00까지 수정 가능함
- 2) 등기(특급) 우편 발송 : 2018.09.13.(목) 국내우편 소인분까지
(02707) 서울시 성북구 정릉로 77(정릉동) 국민대학교 입학전형본부
※ 제출서류는 반드시 '원서접수→내 원서보관함→출력물→제출서류 봉투 표지 출력'에서 표지를 출력하여 봉투에 부착한 후 해당란(□)에 '✓' 표시하고 발송하여야 함
※ 등기(특급) 우편 관련 영수증은 추후 배송확인 시 필요하므로 반드시 보관하여야 함
- 3) 방문제출 : 2018.09.14.(금) 17:00까지 국민대학교 본부관 2층 입학전형본부

국가보훈대상자 및 사회적 배려 대상자전형

학생부종합전형

01 모집단위 및 모집인원 : 모집요강 6쪽 참조 [인문계 44명, 자연계 55명]

02 지원자격(아래 사항 모두 해당자)

가. 국내 고등학교 졸업(예정)자 또는 법령에 의하여 이와 동등 이상의 학력이 있다고 인정된 자

전형구분	지원자격						
	일반고	특수목적고 (마이스터고제외)	특성화고(직업)/ 마이스터고	자율고/ 특성화고(대안)	검정고시	국외고	학력인정학교
국가보훈대상자 및 사회적 배려 대상자	○	○	○	○	○	○	○

나. 국내 고등학교 졸업(예정)자는 3학년 1학기까지 국내 고등학교 생활기록부 성적이 3개 학기 이상 있는자
(단, 법령에 의하여 이와 동등 이상의 학력이 있다고 인정된 자 제외)

다. 아래 사항 중 하나의 자격을 갖춘 자

구분	자격요건
국가보훈대상자	국가보훈기본법 제3조 제2호의 '국가보훈대상자'로서 국가보훈관계 법령에 따른 교육지원 대상자
기초생활수급자	국민기초생활보장법 제2조 제2호에 따른 수급자
차상위계층	국민기초생활보장법 제2조 제10호에 따른 차상위계층 대상자
한부모가족 지원대상자	한부모가족지원법 제5조 및 제5조의2에 따른 지원대상자

03 수능최저학력기준 : 없음

04 전형방법 및 전형요소별 반영비율(배점)

단계별 전형을 실시하며, 전형총점의 성적순으로 선발합니다.

전형 형태	1단계 선발인원	전형요소별 반영비율 및 반영점수						
		구분		1단계		2단계		
				서류평가	계	1단계 성적	면접평가	계
단계별	300%	전형요소별 반영비율		100%	100%	70%	30%	100%
		전형요소별 반영점수	최고점	1,000점	1,000점	700점	300점	1,000점
			최저점	0점	0점	0점	0점	0점
구분		선발배수	평가내용		평가방법			
1단계 서류평가		3배수	－ 자기주도성 및 도전정신 － 전공적합성 － 인성		－ 입학사정관 2인의 정성적 종합평가			
2단계 면접평가		1배수			－ 제출서류(학생부, 자기소개서) 확인 면접 － 입학사정관 3인과 수험생 1인의 개별면접			

※ 상세내용은 모집요강 23~25쪽 '2. 학생부종합전형 평가방법' 참조

05 선발기준

가. 본교가 정한 지원자격 미달자와 면접고사 결시자(응시포기자 포함)는 불합격 처리합니다.

나. 면접고사에서 'F' 판정을 받은 자는 불합격 처리합니다.

다. 합격자의 미등록 등으로 결원이 발생할 경우 충원 합격자는 최초 합격자 발표시 미리 발표한 해당 모집단위의 예비 순위에 따라 선발합니다.

라. 동점자 처리기준

1) 1단계 : 단과대학별 합격선에 동점자가 있을 경우 동점자는 모두 합격 처리합니다.

2) 2단계 : 단과대학별 합격선에 동점자가 있을 경우 다음 기준에 의거 최종 합격자를 선발합니다.

- ① 면접평가 성적(2단계 환산점수) 상위자 ② 면접평가 자기주도성 및 도전정신 점수 상위자
- ③ 면접평가 전공적합성 점수 상위자 ④ 서류평가 자기주도성 및 도전정신 점수 상위자
- ⑤ 서류평가 전공적합성 점수 상위자

마. 국가보훈대상자 및 사회적 배려 대상자전형에서 지원자 미달, 미등록 또는 등록포기로 인하여 충원 하지 못한 인원은 정시모집 일반학생전형에 포함하여 선발합니다.

06 제출서류 및 제출방법

가. 제출서류

대상자			제출서류
국내 고등학교	2014년 2월 이후 졸업자, 2019년 2월 졸업예정자	학생부 전산활용 동의자	• 지원자격 증빙서류 ※ • 자기소개서 1부
		학생부 전산활용 비동의자 및 비대상고 출신자	• 지원자격 증빙서류 ※ • 학교생활기록부 사본(출신학교장 직인 및 간인 날인) 1부 • 자기소개서 1부
	2013년 2월 28일 이전 졸업자		• 자기소개서 1부
국외 고등학교 졸업자, 국외 고등학교 2019년 2월 이전 졸업예정자			• 학교생활기록부 미보유자 대체서식 1부 • 지원자격 증빙서류 ※ • 자기소개서 1부 • 초·중·고등학교 수학기 간 확인서(본교 서식) 1부 • 국내 재학 초·중·고등학교 생활기록부 사본 각 1부(출신학교장 직인 및 간인 날인) • 국외 재학 중·고등학교 졸업(예정)증명서 및 학년별 성적증명서 ※ 학년 및 재학기간(전입일자 및 전출일자 포함) 기재 ※ 국외 고등학교 관련 서류는 반드시 '아포스티유 확인서' 또는 '영사 확인'을 받아 제출하여야 함 ※ 재학기간 확인을 위해 국외 초등학교 졸업(성적)증명서를 요구 할 수 있음
※ '국외 재학 중·고등학교 졸업(예정) 증명서 및 학년별 성적증명서', '국외 재학학교 조기졸업 확인서 또는 일반확인서'는 제출서류 발급기준일 제한 없음			• 국외 재학학교 조기졸업 확인서 또는 일반확인서[해당자에 한함] • 출입국사실증명서(출입국기록 전체가 기재된 것) 1부 • 학력조회동의서(본교 서식, 본인이 재학한 국외 중·고교 수 만큼 작성) 1부
고등학교 졸업학력 검정고시 합격자	검정고시 대입전형자료 온라인 제공 동의자		• 지원자격 증빙서류 ※ • 학교생활기록부 미보유자 대체서식 1부 • 자기소개서 1부
	검정고시 대입전형자료 온라인 제공 비동의자		• 지원자격 증빙서류 ※ • 학교생활기록부 미보유자 대체서식 1부 • 자기소개서 1부 • 고등학교 졸업학력 검정고시 합격증명서 1부(검정고시 합격증서 인정 안함) • 개인정보 활용 동의서(본교 서식) 1부
성명 또는 주민등록번호 변경자			• 주민등록초본(주민등록번호 13자리 명시) 1부
※ 지원자격 증빙서류			
국가보훈대상자			• 대학입학특별전형대상자증명서[국가보훈처 지청장 발급, 대상구분 명시] 1부
기초생활수급자			• 기초생활보장법에 의한 수급자 증명서 1부 (지원자 기준)
차상위계층			• 차상위 증명서(확인서) 1부 (지원자 기준)
한부모가족 지원대상자			• 한부모가족증명서 1부 (지원자 기준)

- 제출서류 발급기준일은 2018.09.01.(토) 이후 발급분에 한함. 모든 제출서류는 온라인 발급 원본제출 가능함
- 자기소개서는 지원자가 2018.09.13.(목) 17:00까지 원서접수 사이트에서 직접 입력 후 저장함(별도로 제출하지 않음)
- 학생부종합전형은 입학사정관제 운영 공통 기준에 따라 고교교육 정상화를 저해하는 전형요소(공인어학성적, 교과관련 교외수상 실적 등)를 반영하지 않고 있으며, 서류제출 시 교내·외 활동이나 수상실적을 포함한 어떠한 증빙서류도 제출할 수 없음
- 본교는 한국대학교육협회의 유사도 검색시스템을 활용하여 자기소개서의 유사도 검색을 시행하고 있으며, 유사도 검색 결과에 따라 A, B, C 수준으로 구분하며, 한국대학교육협회의 유사도 검증 가이드라인을 준용하여 표절·대필 등이 확인될 경우 불합격 등의 불이익을 받을 수 있으므로 유의바람

나. 제출기한 및 제출방법

- 1) 자기소개서 온라인 입력 : 2018.09.13.(목) 17:00까지 원서접수 사이트에서 직접 입력 후 저장함(별도로 제출하지 않음)
 - ※ 자기소개서는 원서접수 결제 후부터 2018.09.13.(목) 17:00까지 수정 가능함
- 2) 등기(특급) 우편 발송 : 2018.09.13.(목) 국내우편 소인분까지
(02707) 서울시 성북구 정릉로 77(정릉동) 국민대학교 입학전형본부
 - ※ 제출서류는 반드시 '원서접수→내 원서보관함→출력물→제출서류 봉투 표지 출력'에서 표지를 출력하여 봉투에 부착한 후 해당란(□)에 '✓' 표시하고 발송하여야 함
 - ※ 등기(특급) 우편 관련 영수증은 추후 배송확인 시 필요하므로 반드시 보관하여야 함
- 3) 방문제출 : 2018.09.14.(금) 17:00까지 국민대학교 본부관 2층 입학전형본부

서류 위·변조, 허위 기재 등 부정한 방법으로 지원하거나 이에 협조하여
공정한 학생선발 업무를 방해하는 경우, 합격(입학)무효 및 별도의 처벌을 받을 수 있음

[농어촌학생전형(정원외)]

학생부종합전형

01 모집단위 및 모집인원 : 모집요강 6쪽 참조

[인문계 44명, 자연계 53명, 금속공예학과 1명, 도자공예학과 1명, 기업경영학부(야간) 1명]

02 지원자격(아래 사항 모두 해당자)

가. 2017년 2월 이후 국내 고등학교 졸업(예정)자로서 3학년 1학기까지 국내 고등학교 생활기록부 성적이 3개 학기 이상 있는 자

전형구분	지원자격						
	일반고	특수목적고 (마이스터고제외)	특성화고(직업)/ 마이스터고	자율고/ 특성화고(대안)	검정고시	국외고	학력인정학교
농어촌학생 (정원외)	○ 2017년 2월 이후	—	○ 2017년 2월 이후	○ 2017년 2월 이후	—	—	—

※ 특수목적고등학교(과학교, 외국어고, 국제고, 예술고, 체육고) 졸업(예정)자는 지원할 수 없음

※ 학력인정 평생교육시설, 각종학교, 방송통신고, 고등기술학교 등 관계 법령에 의한 학력인정 학교 또는 유사한 교육기관 등의 졸업(예정)자는 지원할 수 없음

※ 검정고시, 국외고등학교 졸업(예정)자는 지원할 수 없음

나. 지방자치법 제3조에 의한 읍·면 지역(광역시·도, 도·농 통합시의 관할구역 안에 두는 읍·면) 또는 도서·벽지교육진흥법시행규칙 제2조에 의한 도서·벽지 지역에 소재한 고등학교의 전교육과정을 이수(예정자 포함)하고 다음에 해당하는 자

— 초·중·고등학교 12년 거주자 초등학교 입학일(시작일)부터 고등학교 졸업일(졸업예정자 포함)까지 학생의 거주지 및 출신학교 소재지가 읍·면지역 또는 도서·벽지지역인 자

※ 공통 사항

- 해당기간 동안 연속하여 재학한 경우에만 인정하며, 해당기간 중 자퇴·편입학·정원의 관리·유예된 경우 지원할 수 없음
- 초등학교 시작일 당일 읍·면 지역 또는 도서·벽지지역이 아닌 지역에서 읍·면 지역 또는 도서·벽지 지역 소재 초등학교로 전·편·재입학한 경우에도 지원할 수 없음
- 직권(또는 신고) 거주 불명 등록된 경우에는 농·어촌 읍·면지역 또는 도서·벽지 지역에 거주한 것으로 인정하지 않음
- 행정구역은 초등학교·중학교·고등학교 각각 입학일(시작일) 당시의 행정구역 단위를 기준으로 하며, 각각의 입학일(시작일) 이후 거주지 또는 학교 소재지의 행정구역이 해제 또는 동으로 개편된 경우에는 해당지역을 농어촌 읍·면지역 또는 도서·벽지지역으로 인정함. 단, 재학 중 행정구역 해제 또는 동으로 개편된 지역으로 주소지를 이전한 경우 농어촌 읍·면지역 또는 도서·벽지지역으로 인정하지 않음

03 수능최저학력기준 : 없음

04 전형방법 및 전형요소별 반영비율(배점)

단계별 전형을 실시하며, 전형총점의 성적순으로 선발합니다.

전형 형태	1단계 선발인원	전형요소별 반영비율 및 반영점수						
		구분		1단계		2단계		
				서류평가	계	1단계 성적	면접평가	계
단계별	300%	전형요소별 반영비율		100%	100%	70%	30%	100%
		전형요소별 반영점수	최고점	1,000점	1,000점	700점	300점	1,000점
			최저점	0점	0점	0점	0점	0점

구분	선발배수	평가내용	평가방법
1단계 서류평가	3배수	- 자기주도성 및 도전정신 - 전공적합성 - 인성	- 입학사정관 2인의 정성적 종합평가
2단계 면접평가	1배수		- 제출서류(학생부, 자기소개서) 확인 면접 - 입학사정관 3인과 수험생 1인의 개별면접

※ 상세내용은 모집요강 23~25쪽 '2. 학생부종합전형 평가방법' 참조

05 선발기준

가. 본교가 정한 지원자격 미달자와 면접고사 결시자(응시포기자 포함)는 불합격 처리합니다.

나. 면접고사에서 'F' 판정을 받은 자는 불합격 처리합니다.

다. 합격자의 미등록 등으로 결원이 발생할 경우 총원 합격자는 최초 합격자 발표 시 미리 발표한 해당 모집단위의 예비 순위에 따라 선발합니다.

라. 동점자 처리기준

- 1) 1단계 : 단과대학별 합격선에 동점자가 있을 경우 동점자는 모두 합격 처리합니다.
- 2) 2단계 : 단과대학별 합격선에 동점자가 있을 경우 다음 기준에 의거 최종 합격자를 선발합니다.
 - ① 면접평가 성적(2단계 환산점수) 상위자 ② 면접평가 자기주도성 및 도전정신 점수 상위자
 - ③ 면접평가 전공적합성 점수 상위자 ④ 서류평가 자기주도성 및 도전정신 점수 상위자
 - ⑤ 서류평가 전공적합성 점수 상위자

마. 농어촌학생전형에서 지원자 미달, 미등록 또는 등록포기로 인하여 총원하지 못한 인원은 정시모집 농어촌학생전형에 이월하여 선발합니다.

06 제출서류 및 제출방법

가. 제출서류

대상자	제출서류
학생부 전산활용 동의자	<ul style="list-style-type: none"> • 지원자격 증빙서류* • 자기소개서 1부
학생부 전산활용 비동의자 및 비대상교 출신자	<ul style="list-style-type: none"> • 지원자격 증빙서류* • 학교생활기록부 사본(출신학교장 직인 및 간인 날인) 1부 • 자기소개서 1부
성명 또는 주민등록번호 변경자	<ul style="list-style-type: none"> • 주민등록초본 1부(주민등록번호 13자리 기재)

※ 지원자격 증빙서류

초·중·고등학교 12년 거주자	<ul style="list-style-type: none"> • 농어촌학생전형 지원자격 확인서(본교 서식) 1부 • 중학교 학교생활기록부 사본(출신학교장 직인 날인) 1부 • 초등학교 학교생활기록부 사본(출신학교장 직인 날인) 1부 • 지원자 주민등록초본 1부 ※ 발급일 이전까지의 주소 이전 이력 전체 기재
---------------------	--

– 제출서류 발급기준일은 2018.09.01.(토) 이후 발급분에 한함. 모든 제출서류는 온라인 발급 원본제출 가능함

– 제출된 서류로 자격요건의 적격여부를 심사하기 어려울 경우에는 추가로 필요한 서류제출을 요청할 수 있으며, 이와 관련된 서류 미제출자는 지원자격을 인정하지 않음

– 자기소개서는 지원자가 2018.09.13.(목) 17:00까지 원서접수 사이트에서 직접 입력 후 저장함(별도로 제출하지 않음)

– 학생부종합전형은 입학사정관제 운영 공통 기준에 따라 고교교육 정상화를 저해하는 전형요소(공인어학 성적, 교과관련 교외수상 실적 등)를 반영하지 않고 있으며, 서류제출 시 교내·외 활동이나 수상실적을 포함한 어떠한 증빙서류도 제출할 수 없음

– 본교는 한국대학교육협의회(이하 협회)의 유사도 검색시스템을 활용하여 자기소개서의 유사도 검색을 시행하고 있으며, 유사도 검색 결과에 따라 A, B, C 수준으로 구분하며, 한국대학교육협의회(이하 협회)의 유사도검증 가이드라인을 준용하여 표절·대필 등이 확인될 경우 불합격 등의 불이익을 받을 수 있으므로 유의 바람

– 최종 합격자(2019년 2월 졸업예정자) 추가 제출서류 안내

최종 합격자 중 지원 당시 2019년 2월 고등학교 졸업예정자는 2019.02.28.(목)까지 입학사정관팀 (본부관 215호)로 추가 서류 제출해야 함

추가 제출서류 (졸업일 이후 발행분)
– 주민등록초본 (지원자 본인 기준)
– 고등학교 생활기록부 1부

나. 제출기한 및 제출방법

1) 자기소개서 온라인 입력 : 2018.09.13.(목) 17:00까지 원서접수 사이트에서 직접 입력 후 저장함(별도로 제출하지 않음)

※ 자기소개서는 원서접수 결제 후부터 2018.09.13.(목) 17:00까지 수정 가능함

2) 등기(특급) 우편 발송 : 2018.09.13.(목) 국내우편 소인분까지

(02707) 서울시 성북구 정릉로 77(정릉동) 국민대학교 입학전형본부

※ 제출서류는 반드시 '원서접수→내 원서보관함→출력물→제출서류 봉투 표지 출력'에서 표지를 출력하여 봉투에 부착한 후 해당란(□)에 '✓' 표시하고 발송하여야 함

※ 등기(특급) 우편 관련 영수증은 추후 배송확인 시 필요하므로 반드시 보관하여야 함

3) 방문제출 : 2018.09.14.(금) 17:00까지 국민대학교 본부관 2층 입학전형본부

서류 위·변조, 허위 기재 등 부정한 방법으로 지원하거나 이에 협조하여
공정한 학생선발 업무를 방해하는 경우, 합격(입학)무효 및 별도의 처벌을 받을 수 있음

[기회균형전형(정원외)]

학생부종합전형

01 모집단위 및 모집인원 : 모집요강 6쪽 참조 [인문계 26명, 자연계 31명]

02 지원자격 (아래 사항 모두 해당자)

가. 국내 고등학교 졸업(예정)자 또는 법령에 의하여 이와 동등 이상의 학력이 있다고 인정된 자

전형구분	지원자격						
	일반고	특수목적고 (마이스터고제외)	특성화고(직업)/ 마이스터고	자율고/ 특성화고(대안)	검정고시	국외고	학력인정학교
기회균형 (정원외)	○	○	○	○	○	○	○

나. 국내 고등학교 졸업(예정)자는 3학년 1학기까지 국내 고등학교 생활기록부 성적이 3개 학기 이상 있는자
(단, 법령에 의하여 이와 동등 이상의 학력이 있다고 인정된 자 제외)

다. 아래 사항 중 하나의 자격을 갖춘 자

구분	자 격 요 건
기초생활수급자	국민기초생활보장법 제2조 제2호에 따른 수급자
차상위계층	국민기초생활보장법 제2조 제10호에 따른 차상위계층 대상자
한부모가족 지원대상자	한부모가족지원법 제5조 및 제5조의2에 따른 지원 대상자

03 수능최저학력기준 : 없음

04 전형방법 및 전형요소별 반영비율(배점)

일괄합산전형을 실시하며, 전형요소별 반영비율(배점)에 따른 전형총점의 성적순으로 모집인원의 100%를 최종 합격자로 선발합니다.

전형형태	선발인원	전형요소별 반영비율 및 반영점수				
		구분		학생부 교과	서류평가	계
일괄합산	100%	전형요소별 반영비율		30%	70%	100%
		전형요소별 반영점수	최고점	300점	700점	1,000점
			최저점	0점	0점	0점

구분		평가내용	평가방법
일괄합산	학생부 교과 (30%)	[인문계열] 국어, 영어, 수학, 사회 [자연계열] 국어, 영어, 수학, 과학	－ 본교 학교생활기록부 성적반영 방법에 따라 평가 (87쪽 참고)
	서류평가 (70%)	－ 자기주도성 － 발전가능성 － 학업능력 － 전공잠재력 － 공동체의식 및 협동능력	－ 입학사정관 3인의 정성적 종합평가

05 선발기준

가. 본교가 정한 지원자격 미달자와 면접고사 결시자(응시포기자 포함)는 불합격 처리합니다.

나. 합격자의 미등록 등으로 결원이 발생할 경우 충원 합격자는 최초 합격자 발표시 미리 발표한 해당 단과대학의 예비 순위에 따라 선발합니다.

다. 동점자 처리기준 : 모집단위별 합격선에 동점자가 있을 경우 다음 기준에 의거 최종 합격자를 선발합니다.

인문계	자연계
① 서류평가 성적(환산점수) 상위자	① 서류평가 성적(환산점수) 상위자
② 서류평가 자기주도성 및 도전정신 점수 상위자	② 서류평가 자기주도성 및 도전정신 점수 상위자
③ 서류평가 전공적합성 점수 상위자	③ 서류평가 전공적합성 점수 상위자
④ 학교생활기록부 영어교과 환산점수 상위자	④ 학교생활기록부 영어교과 환산점수 상위자
⑤ 학교생활기록부 국어교과 환산점수 상위자	⑤ 학교생활기록부 수학교과 환산점수 상위자
⑥ 학교생활기록부 사회교과 환산점수 상위자	⑥ 학교생활기록부 과학교과 환산점수 상위자

라. 기화균형전형에서 지원자 미달, 미등록 또는 등록포기로 인하여 충원하지 못한 인원은 정시모집 기화균형전형에 이월하여 선발합니다.

06 제출서류 및 제출방법

가. 제출서류

대상자			제출서류
국내 고등학교	2014년 2월 이후 졸업자, 2019년 2월 졸업예정자	학생부 전산활용 동의자	• 지원자격 증빙서류※ • 자기소개서 1부
		학생부 전산활용 비동의자 및 비대상교 출신자	• 지원자격 증빙서류※ • 학교생활기록부 사본(출신학교장 직인 및 간인 날인) 1부 • 자기소개서 1부
	2013년 2월 28일 이전 졸업자		
국외 고등학교 졸업자, 국외 고등학교 2019년 2월 이전 졸업예정자			• 학교생활기록부 미보유자 대체서식 1부 • 지원자격 증빙서류※ • 자기소개서 1부 • 초·중·고등학교 수학기간 확인서(본교 서식) 1부 • 국내 재학 초·중·고등학교 생활기록부 사본 각 1부(출신학교장 직인 및 간인 날인) • 국외 재학 중·고등학교 졸업(예정)증명서 및 학년별 성적증명서 ※ 학년 및 재학기간(전입일자 및 전출일자 포함) 기재 ※ 국외 고등학교 관련 서류는 반드시 ‘아포스티유 확인서’ 또는 ‘영사 확인’을 받아 제출하여야 함 ※ 재학기간 확인을 위해 국외 초등학교 졸업(성적)증명서를 요구 할 수 있음 • 국외 재학학교 조기졸업 확인서 또는 월반확인서[해당자에 한함] • 출입국사실증명서(출입국기록 전체가 기재된 것) 1부 • 학력조회동의서(본교 서식, 본인이 재학한 국외 중·고교 수 만큼 작성) 1부
※ ‘국외 재학 중·고등학교 졸업(예정) 증명서 및 학년별 성적증명서’, ‘국외 재학학교 조기졸업 확인서 또는 월반확인서’는 제출서류 발급기준일 제한 없음			
고등학교 졸업학력 검정고시 합격자	검정고시 대입전형자료 온라인 제공 동의자		• 지원자격 증빙서류※ • 학교생활기록부 미보유자 대체서식 1부 • 자기소개서 1부
	검정고시 대입전형자료 온라인 제공 비동의자		• 지원자격 증빙서류※ • 학교생활기록부 미보유자 대체서식 1부 • 자기소개서 1부 • 고등학교 졸업학력 검정고시 합격증명서 1부(검정고시 합격증서 인정 안함) • 개인정보 활용 동의서(본교 서식) 1부
성명 또는 주민등록번호 변경자			• 주민등록초본(주민등록번호 13자리 명시) 1부
※ 지원자격 증빙서류			
기초생활수급자			• 기초생활보장법에 의한 수급자 증명서 1부 (지원자 기준)
차상위계층			• 차상위 증명서(확인서) 1부 (지원자 기준)
한부모가족 지원대상자			• 한부모가족증명서 1부 (지원자 기준)

- 제출서류 발급기준일은 2018.09.01.(토) 이후 발급분에 한함. 모든 제출서류는 온라인 발급 원본제출 가능함
- 자기소개서는 지원자가 2018.09.13.(목) 17:00까지 원서접수 사이트에서 직접 입력 후 저장함(별도로 제출하지 않음)
- 학생부종합전형은 입학사정관제 운영 공통 기준에 따라 고교교육 정상화를 저해하는 전형요소(공인어학성적, 교과관련 교외수상 실적 등)를 반영하지 않고 있으며, 서류제출 시 교내·외 활동이나 수상실적을 포함한 어떠한 증빙서류도 제출할 수 없음
- 본교는 한국대학교육협회의 유사도 검색시스템을 활용하여 자기소개서의 유사도 검색을 시행하고 있으며, 유사도 검색 결과에 따라 A, B, C수준으로 구분하며, 한국대학교육협회의 유사도검증 가이드라인을 준용하여 표절·대필 등이 확인될 경우 불합격 등의 불이익을 받을 수 있으므로 유의 바람

나. 제출기한 및 제출방법

- 1) 자기소개서 온라인 입력 : 2018.09.13.(목) 17:00까지 원서접수 사이트에서 직접 입력 후 저장함(별도로 제출하지 않음)

※ 자기소개서는 원서접수 결제 후부터 2018.09.13.(목) 17:00까지 수정 가능함

- 2) 등기(특급) 우편 발송 : 2018.09.13.(목) 국내우편 소인분까지

(02707) 서울시 성북구 정릉로 77(정릉동) 국민대학교 입학전형본부

※ 제출서류는 반드시 '원서접수→내 원서보관함→출력물→제출서류 봉투 표지 출력'에서 표지를 출력하여 봉투에 부착한 후 해당란(□)에 '✓' 표시하고 발송하여야 함

※ 등기(특급) 우편 관련 영수증은 추후 배송확인 시 필요하므로 반드시 보관하여야 함

- 3) 방문제출 : 2018.09.14.(금) 17:00까지 국민대학교 본부관 2층 입학전형본부

서류 위·변조, 허위 기재 등 부정한 방법으로 지원하거나 이에 협조하여
공정한 학생선발 업무를 방해하는 경우, 합격(입학)무효 및 별도의 처벌을 받을 수 있음

취업자전형

학생부종합전형

01 모집단위 및 모집인원

계열	대학	모집단위	모집인원	학부 내 전공
인문	법과대학	기업융합법학과 [아간]	3명	
	경영대학	기업경영학부 [아간]	20명	기업경영
합 계			23명	

※ 입학 후 야간학부(과)에서 주간학부(과)로 전부(과)를 할 수 없습니다.

02 지원자격(아래 사항 모두 해당자)

가. 국내 고등학교 졸업자 또는 법령에 의하여 이와 동등 이상의 학력이 인정되는 자

※ 국외 고등학교 졸업(예정)자는 지원할 수 없음

나. 본교가 인정하는 아래의 산업체 범위 내에서 원서접수 시작일 <2018.09.10.(월)> 현재 통산 3년 이상 근무(영업) 경력이 있고, 근무(영업) 중인 자

※ 산업체 인정 범위

- ▶ 국가·지방자치단체 및 공공단체
- ▶ 근로기준법 제11조에 의거 상시근로자 5인(사업주 포함)이상 사업체
- ▶ 4대 보험 중 1개 이상 가입 사업체(창업·자영업자 포함)
 - 4대 보험 가입 대상사업체가 아닌 산업체(농업, 수산업 등) 종사자는 국가·지방자치단체가 발급하는 공적증명서(농지원부 등) 확인을 통해 인정할 수 있음
 - 4대 보험 미가입 영세창업·자영업자는 사업자 등록증을 소지하고, 세금체납 사실이 없는 경우 지원 가능

다. 지원자격 세부사항

- 1) 원서접수 시작일 <2018.09.10.(월)>을 기준으로 총 근무(영업) 기간이 통산 3년 이상이어야 함
 - ▶ 근무(영업)기간이 중복된 경우 중복된 기간은 제외하고 산정함
 - ▶ 영세창업·자영업자 중 휴업 등 비영업기간은 제외하고 산정함
- 2) 원서접수 시작일 <2018.09.10.(월)> 현재 근무(영업)중이어야 함
- 3) 근무기간은 본교에서 요청하는 지원자격 증빙서류(국민연금가입증명서, 건강보험자격득실확인서, 고용보험자격이력내역서, 사업자등록증명원 등)상에 기재되어 있는 기간임
- 4) 군 의무복무 경력은 근무(영업)기간에 포함됨
- 5) 2개 이상 산업체에서 근무(영업)한 경우 합산하여 통산 3년 이상이 되어야 함
- 6) 고등학교 졸업일(검정고시 합격일) 이전에 직장(자영업체)에서 근무(영업)한 기간도 재직기간으로 인정함

03 수능최저학력기준 : 없음

04 전형방법 및 전형요소별 반영비율(배점)

단계별 전형을 실시하며, 전형총점의 성적순으로 선발합니다.

전형 형태	1단계 선발인원	전형요소별 반영비율 및 반영점수						
		구분	1단계		2단계			
			서류평가	계	1단계 성적	면접평가	계	
단계별	300%	전형요소별 반영비율		100%	100%	70%	30%	100%
		전형요소별 반영점수	최고점	1,000점	1,000점	700점	300점	1,000점
			최저점	0점	0점	0점	0점	0점

구분	선발배수	평가내용	평가방법
1단계 서류평가	3배수	－ 산업전문성 － 도전정신 － 인성	－ 입학사정관 2인의 정성적 종합평가
2단계 면접평가	1배수		－ 제출서류(학생부, 자기소개서) 확인 면접 － 입학사정관 3인과 수험생 1인의 개별면접

05 선발기준

가. 본교가 정한 지원자격 미달자와 면접고사 결시자(응시 포기자 포함)는 불합격 처리합니다.

나. 면접고사에서 'F'판정을 받은 자는 불합격 처리합니다.

다. 합격자의 미등록 등으로 결원이 발생할 경우 충원 합격자는 최초 합격자 발표시 미리 발표한 해당 모집단위의 예비 순위에 따라 선발합니다.

라. 동점자 처리 기준

- 1) 1단계 : 모집단위별 합격선에 동점자가 있을 경우 동점자는 모두 합격 처리합니다.
- 2) 2단계 : 모집단위별 합격선에 동점자가 있을 경우 다음 기준에 의거 최종 합격자를 선발합니다.
 - ① 면접평가 성적(2단계 환산점수) 상위자
 - ② 면접평가 산업전문성 점수 상위자
 - ③ 면접평가 도전정신 점수 상위자
 - ④ 서류평가 산업전문성 점수 상위자
 - ⑤ 서류평가 도전정신 점수 상위자

마. 취업자전형에서 지원자 미달, 미등록 또는 등록포기로 인하여 충원하지 못한 인원은 정시모집 취업자전형에 이월하여 선발합니다.

06 제출서류 및 제출방법

가. 제출서류

대상자			제출서류
국내 고등학교	2014년 2월 이후 졸업자	학생부 전산활용 동의자	• 지원자격 증빙서류※ • 자기소개서 1부
		학생부 전산활용 비동의자 및 비대상교 출신자	• 지원자격 증빙서류※ • 학교생활기록부 사본(출신학교장 직인 및 간인 날인) 1부 • 자기소개서 1부
	2013년 2월 28일 이전 졸업자		
고등학교 졸업학력 검정고시 합격자	검정고시 대입전형자료 온라인 제공 동의자		• 지원자격 증빙서류※ • 학교생활기록부 미보유자 대체서식 1부 • 자기소개서 1부
	검정고시 대입전형자료 온라인 제공 비동의자		• 지원자격 증빙서류※ • 학교생활기록부 미보유자 대체서식 1부 • 자기소개서 1부 • 고등학교 졸업학력 검정고시 합격증명서 1부(검정고시 합격증서 인정 안함) • 개인정보 활용 동의서(본교 서식) 1부
성명 또는 주민등록번호 변경자			• 주민등록초본(주민등록번호 13자리 명시) 1부

※ 지원자격 증빙서류

4대보험 가입 산업체 재직증명 (※ 일부가입자 포함)		<ul style="list-style-type: none"> • 재직증명서(현 직장에 한함) 1부 ※ 군인의 경우 현역복무확인서 제출 • 아래의 증명서 중 1부 <ul style="list-style-type: none"> - 건강보험자격득실확인서(국민건강보험공단 발행) - 국민연금가입증명서(가입자용)(국민연금공단 발행) - 고용보험자격이력내역서(고용지원센터 발행)
4대보험 가입대상이 아닌 산업체 종사 증명		• 국가·지방자치단체가 발급하는 공적증명서(농지원부 등)
4대보험 미가입 영세창업 및 자영업 증명	현(現)업체	1. 사업자등록증명원(세무서 발행) 1부 2. 납세증명서(세무서 발행) 1부 3. 민원서류 위임장(본교 서식) 1부 4. 주민등록증(앞면) 사본 1부 5. 휴업사실증명원(세무서 발행) 1부 ※ 휴업사실이 있는 자는 반드시 제출해야 함
	전(前)업체	1. 폐업사실증명원(세무서 발행) 1부 2. 납세증명서(세무서 발행) 1부 3. 민원서류위임장(본교 서식) 1부

• 군 의무복무자의 경우, 주민등록초본 1부 제출 (※ 의무복무 기간 명시)

- 제출서류 발급기준일은 **2018.09.10.(월) 이후 발급분에 한함**. 모든 제출서류는 온라인 발급 원본제출 가능함
- 자기소개서는 지원자가 2018.09.13.(목) 17:00까지 원서접수 사이트에서 직접 입력 후 저장함(별도로 제출하지 않음)
- 학생부종합전형은 입학사정관제 운영 공통 기준에 따라 고교교육 정상화를 저해하는 전형요소(공인어학성적, 교과관련 교외수상 실적 등)를 반영하지 않고 있으며, 서류제출 시 교내·외 활동이나 수상실적을 포함한 어떠한 증빙서류도 제출할 수 없음
- 본교는 한국대학교육협의회 유사도 검색시스템을 활용하여 자기소개서의 유사도 검색을 시행하고 있으며, 유사도 검색 결과에 따라 A, B, C 수준으로 구분하며, 한국대학교육협의회 유사도검증 가이드라인을 준용하여 표절·대필 등이 확인될 경우 불합격 등의 불이익을 받을 수 있으므로 유의바람

나. 제출기한 및 제출방법

- 1) 자기소개서 온라인 입력 : 2018.09.13.(목) 17:00까지 원서접수 사이트에서 직접 입력 후 저장함(별도로 제출하지 않음)
※ 자기소개서는 원서접수 결제 후부터 2018.09.13.(목) 17:00까지 수정 가능함
- 2) 등기(특급) 우편 발송 : 2018.09.13.(목) 국내우편 소인분까지
(02707) 서울시 성북구 정릉로 77(정릉동) 국민대학교 입학전형본부
※ 제출서류는 반드시 '원서접수→내 원서보관함→출력물→제출서류 봉투 표지 출력'에서 표지를 출력하여 봉투에 부착한 후 해당란(□)에 '✓' 표시하고 발송하여야 함
※ 등기(특급) 우편 관련 영수증은 추후 배송확인 시 필요하므로 반드시 보관하여야 함
- 3) 방문제출 : 2018.09.14.(금) 17:00까지 국민대학교 본부관 2층 입학전형본부

서류 위·변조, 허위 기재 등 부정한 방법으로 지원하거나 이에 협조하여
공정한 학생선발 업무를 방해하는 경우, 합격(입학)무효 및 별도의 처벌을 받을 수 있음

특성화고 등을 졸업한 재직자전형(정원외)

학생부종합전형

01 모집단위 및 모집인원

계열	대학	모집단위	모집인원	학부 내 전공
인문	법과대학	기업융합법학과 [아간]	46명	기업경영
	경영대학	기업경영학부 [아간]	110명	
합 계			156명	

※ 입학 후 야간학부(과)에서 주간학부(과)로 전부(과)를 할 수 없습니다.

02 지원자격(아래 사항 모두 해당자)

가. 특성화고등학교 등 졸업자

구분	내 용
마이스터고	초·중등교육법 시행령 제90조 제1항 제10호의 산업수요 맞춤형 고등학교
특성화고	초·중등교육법 시행령 제91조 제1항에 따른 특성화고등학교 중 자연 현장실습 등 체험 위주의 교육을 전문으로 실시하는 고등학교를 제외한 학교
특성화고 교육과정 이수자	평생교육법 제31조 제2항에 따른 학력인정 평생교육시설 중 특성화고등학교 등에서 제공하는 것과 같은 교육과정을 운영하는 평생교육시설에서 해당 교육과정을 이수한 자 초·중등교육법 시행령 제76조의2 제1호에 따른 일반(종합)고등학교에 설치된 학과 중 특성화고등학교에서 제공하는 것과 같은 교육과정으로 운영되는 학과
직업교육훈련과정 이수자	초·중등교육법 시행령 제76조의2 제1호에 따른 일반고등학교에 재학하는 동안 시·도 교육감이 직업훈련 촉진법에 따른 직업교육훈련기관 중 직업교육훈련 위탁기관으로 선정된 기관에서 1년 이상의 직업교육훈련과정을 이수하고 해당 일반고등학교를 졸업한 재(직)업반

※ '보통과 <7차 일반 등>' 출신자는 지원할 수 없음

나. 고등학교 졸업 후 본교가 인정하는 아래의 산업체 범위 내에서 입학일(2019.03.01.) 기준 통산 3년 이상(예정자 포함) 근무(영업)하고, 원서접수 시작일(2018.09.10.) 현재 근무(영업) 중인 자

※산업체 인정 범위

- ▶ 국가·지방자치단체 및 공공단체
- ▶ 근로기준법 제11조에 의거 상시근로자 5인(사업주 포함)이상 사업체
- ▶ 4대 보험 중 1개 이상 가입 사업체(창업·자영업자 포함)
 - 4대 보험 가입 대상사업체가 아닌 산업체(농업, 수산업 등) 종사자는 국가·지방자치단체가 발급하는 공적증명서(농지원부 등) 확인을 통해 인정할 수 있음
 - 4대 보험 미가입 영세창업·자영업자는 사업자 등록증을 소지하고, 세금체납 사실이 없는 경우 지원 가능

다. 지원자격 세부사항

1) 아래의 근무(영업)기간 산정 기준을 충족하는 자

가) 입학일(2019.03.01.)을 기준으로 총 근무(영업) 기간이 통산 3년 이상(예정자 포함)이어야 함

※ 입학일(2019.03.01.)을 기준으로 역산하며, 합격하고 등록한 자가 입학일(2019.03.01.) 기준으로 통산 근무(영업)기간이 3년 미만인 경우 합격(입학)을 취소함

※ 근무(영업)기간이 중복된 경우 중복된 기간은 제외하고 산정함

※ 영세창업·자영업자 중 휴업 등 비영업기간은 제외하고 산정함

나) 입학일(2019.03.01.) 및 원서접수 시작일(2018.09.10.) 모두 근무(영업)중이어야 함

※ 합격하고 등록한 자가 입학일(2019.03.01.) 기준으로 휴직(휴업) 중일 경우 합격(입학)을 취소함

- 2) 군 의무복무 경력은 근무(영업)기간에 포함됨
- 3) 2개 이상 산업체에서 근무(영업)한 경우 합산하여 통산 3년 이상이 되어야 함
- 4) 고등학교 졸업일 이전에 산업체에서 근무(영업)한 기간은 인정하지 않음

03 수능최저학력기준 : 없음

04 전형방법 및 전형요소별 반영비율(배점)

일괄합산전형을 실시하며, 전형요소별 반영비율(배점)에 따른 전형총점의 성적순으로 모집인원의 100%를 최종 합격자로 선발합니다.

전형형태	선발인원	전형요소별 반영비율 및 반영점수				
		구분		서류평가	면접평가	계
일괄합산	100%	전형요소별 반영비율		40%	60%	100%
		전형요소별 반영점수	최고점	400점	600점	1,000점
			최저점	0점	0점	0점

구분		평가내용	평가방법
일괄합산	서류평가	- 산업전문성 - 도전정신 - 인성	- 입학사정관 2인의 정성적 종합평가
	면접평가		- 제출서류 확인 면접 - 입학사정관 3인과 수험생 1인의 개별면접

05 선발기준

- 가. 본교가 정한 지원자격 미달자와 면접고사 결시자(응시포기자 포함)는 불합격 처리합니다.
- 나. 면접고사에서 'F' 판정을 받은 자는 불합격 처리합니다.
- 다. 합격자의 미등록 등으로 결원이 발생할 경우 총원 합격자는 최초 합격자 발표시 미리 발표한 해당 모집단위의 예비 순위에 따라 선발합니다.
- 라. 동점자 처리기준
- 모집단위별 합격선에 동점자가 있을 경우 다음 기준에 의거 최종 합격자를 선발합니다.
 - ① 면접평가 성적(2단계 환산점수) 상위자 ② 면접평가 산업전문성 점수 상위자
 - ③ 면접평가 도전정신 점수 상위자 ④ 서류평가 산업전문성 점수 상위자
 - ⑤ 서류평가 도전정신 점수 상위자
- 마. 특성화고 등을 졸업한 재직자전형에서 지원자 미달, 미등록 또는 등록포기로 인하여 총원하지 못한 인원은 정시모집 특성화고 등을 졸업한 재직자전형에 이월하여 선발합니다.

06 제출서류 및 제출방법

가. 제출서류

대상자			제출서류
국내 고등학교	2014년 2월 이후 졸업자	학생부 전산활용 동의자	• 자기소개서 1부 • 지원자격 증빙서류*
		학생부 전산활용 비동의자 및 비대상교 출신자	• 학교생활기록부 사본 1부(출신학교장 직인 및 간인 날인) • 자기소개서 1부 • 지원자격 증빙서류*
	2013년 2월 28일 이전 졸업자		• 지원자격 증빙서류*
성명 또는 주민등록번호 변경자			• 주민등록초본(주민등록번호 13자리 명시) 1부

※ 지원자격 증빙서류

4대보험 가입 산업체 재직증명 (※일부가입자 포함)		<ul style="list-style-type: none"> • 재직증명서(현 직장에 한함) 1부 ※ 군인의 경우 현역복무확인서 제출 • 아래의 증명서 중 1부 <ul style="list-style-type: none"> - 건강보험자격득실확인서(국민건강보험공단 발행) - 국민연금가입증명서(가입자용)(국민연금공단 발행) - 고용보험자격이력내역서(고용지원센터 발행)
4대보험 가입대상이 아닌 산업체 종사 증명		• 국가·지방자치단체가 발급하는 공적증명서(농지원부 등)
4대보험 미가입 영세창업 및 자영업 증명	현(現)업체	1. 사업자등록증명원(세무서 발행) 1부 2. 납세증명서(세무서 발행) 1부 3. 민원서류위임장(본교 서식) 1부 4. 주민등록증(앞면) 사본 1부 5. 휴업사실증명원(세무서 발행) 1부 ※ 휴업사실이 있는 자는 반드시 제출해야 함
	전(前)업체	1. 폐업사실증명원(세무서 발행) 1부 2. 납세증명서(세무서 발행) 1부 3. 민원서류위임장(본교 서식) 1부

• 군 의무복무자의 경우, 주민등록초본 1부 제출 (※ 의무복무 기간 명시)

– 제출서류 발급기준일은 **2018.09.10.(월) 이후 발급분에 한함**. 모든 제출서류는 온라인 발급 원본제출 가능함

– 최종 합격자는 2019.03.01. 기준으로 재직상태를 확인하는 증명서(재직증명서, 건강보험자격득실확인서 등)를 제출해야 함

※ 최종 합격자 추가 제출서류 안내

최종 합격자는 2019.03.01.(금)기준으로 재직상태를 확인하는 증명서(재직증명서, 건강보험자격득실확인서 등)를 2019.03.08.(금)까지 본부관 215호로 제출해야 함

- 자기소개서는 지원자가 2018.09.13.(목) 17:00까지 원서접수 사이트에서 직접 입력 후 저장함(별도로 제출하지 않음)
- 학생부종합전형은 입학사정관제 운영 공통 기준에 따라 고교교육 정상화를 저해하는 전형요소(공인어학성적, 교과관련 교외수상 실적 등)를 반영하지 않고 있으며, 서류제출 시 교내·외 활동이나 수상실적을 포함 한 어떠한 증빙서류도 제출할 수 없음
- 본교는 한국대학교육협의회 유사도 검색시스템을 활용하여 자기소개서의 유사도 검색을 시행하고 있으며, 유사도 검색 결과에 따라 A, B, C 수준으로 구분하며, 한국대학교육협의회 유사도검증 가이드라인을 준용하여 표절·대필 등이 확인될 경우 불합격 등의 불이익을 받을 수 있으므로 유의바람

나. 제출기한 및 제출방법

1) 자기소개서 온라인 입력 : 2018.09.13.(목) 17:00까지 원서접수 사이트에서 직접 입력 후 저장함(별도로 제출하지 않음)

※ 원서접수 결제 후 자기소개서는 2018.09.13.(목) 17:00까지 수정 가능함

2) 등기(특급) 우편 발송 : 2018.09.13.(목) 국내우편 소인분까지

(02707) 서울시 성북구 정릉로 77(정릉동) 국민대학교 입학전형본부

※ 제출서류는 반드시 '원서접수→내 원서보관함→출력물→제출서류 봉투 표지 출력'에서 표지를 출력하여 봉투에 부착한 후 해당란(□)에 '✓' 표시하고 발송하여야 함

※ 등기(특급) 우편 관련 영수증은 추후 배송확인 시 필요하므로 반드시 보관하여야 함

3) 방문제출 : 2018.09.14.(금) 17:00까지 국민대학교 본부관 2층 입학전형본부

서류 위·변조, 허위 기재 등 부정한 방법으로 지원하거나 이에 협조하여
공정한 학생선발 업무를 방해하는 경우, 합격(입학)무효 및 별도의 처벌을 받을 수 있음

[실기위주(특기자) 전형일정]

구분		일정	비고
원서접수		2018.09.10.(월) 10:00 ~ 09.12.(수) 17:00	<ul style="list-style-type: none"> • 본교 입학안내 홈페이지(admission.kookmin.ac.kr) • 유웨이어플라이(www.uwayapply.com)
서류제출 및 입력기한 [해당자에 한함]		2018.09.13.(목) 17:00까지	<ul style="list-style-type: none"> • 자기소개서 입력(연기·영화 특기자전형 해당) 원서접수 사이트에서 직접 입력 후 저장함(별도 제출 없음)
		2018.09.13.(목)까지 (국내 우편 소인 유효분 기준)	<ul style="list-style-type: none"> • 우편제출 : 등기(특급) 우편 발송
		2018.09.14.(금) 17:00까지	<ul style="list-style-type: none"> • 방문제출 : 본교 본부관 2층 입학전형본부
제출서류 도착 확인		발송일 기준 3일 후부터 순차적으로 확인 가능함	<ul style="list-style-type: none"> • 본교 입학안내 홈페이지를 통해 확인 (admission.kookmin.ac.kr)
면접 고사	고사장 안내 [1단계 합격자 발표 포함]	2018.11.13.(화) 14:00 예정	<ul style="list-style-type: none"> • 별도의 개별 통보 및 예비소집 없음 • 본교 입학안내 홈페이지에서 지정일시 및 장소를 반드시 확인하여야 함
	고사일	2018.11.17.(토) ~ 11.18.(일) 중 개인별 지정일시	<ul style="list-style-type: none"> • 개인별 지정일시는 변경 불가 • 고사 당일 수험표 및 신분증 지참
최초 합격자	합격자 발표	2018.12.04.(화) 10:00 예정	<ul style="list-style-type: none"> • 별도의 개별 통보 없음 • 본교 입학안내 홈페이지(admission.kookmin.ac.kr)
	예치금 납부	2018.12.17.(월) 09:00 ~ 12.19.(수) 16:00	<ul style="list-style-type: none"> • 본교 입학안내 홈페이지에서 확인 및 납부 가능
충원 합격자	합격자 발표	2018.12.20.(목) ~ 12.26.(수)	<ul style="list-style-type: none"> • 충원 합격자 발표 및 등록에 관한 자세한 사항은 모집요강 90쪽 참조
	예치금 납부	2018.12.20.(목) ~ 12.27.(목)	
등록금 완납		2019.01.30.(수) 09:00 ~ 02.01.(금) 16:00	<ul style="list-style-type: none"> • 본교 입학안내 홈페이지에서 확인 및 납부 가능

[특기자전형]

실기위주전형

1. 어학 특기자

가. 모집단위·모집인원 및 지원자격(아래 사항 모두 해당자)

- 1) 국내 고등학교 졸업(예정)자 또는 법령에 의하여 이와 동등 이상의 학력이 인정(국외 고등학교 졸업(예정)자 포함)되는 **대한민국 국적자**
 ※ 국외고등학교 졸업(예정)자는 해당국 초·중등과정 학제가 12학년제 이상이어야 함(15쪽 참조)

전형구분	지원자격						
	일반고	특수목적고 (마이스터고제외)	특성화고(직업)/ 마이스터고	자율고/ 특성화고(대안)	검정고시	국외고	학력인정학교
어학	○	○	○	○	○	○	○

- 2) 최근 2년 이내(응시일 기준 2016년 10월 이후) 아래에 해당하는 공인어학성적표를 서류제출 기간 내에 제출할 수 있는 자

어학구분	모집단위	모집인원	어학성적
영어	영어영문학부	5명	TOEIC 900점 이상 또는 TOEFL IBT 95점 이상 또는 TEPS 800점 이상 ※TOEIC은 국내 시행 정시시험만 인정함
	KMU International Business School	37명	
러시아어	유라시아학과	2명	서울대학교 어학능력 검정시험(SNUL TEST) 러시아어 부문 60점(100점 만점 기준)[601점(990점 만점 기준)] 이상 또는 '토르플(Torfl)' 기본단계 이상 취득자 또는 '플렉스(FLEX)' 러시아어 쓰기,말하기,듣기·읽기 부문 중 1개영역 이상에서 3A 이상 취득자 ※토르플(Torfl)은 국내 시행 시험만 인정함
일본어	일본학과	3명	신(新)일본어능력시험(新 JLPT) N1급

나. 수능최저학력기준 : 없음

다. 전형방법 및 전형요소별 반영비율(배점)

- 1) 1단계 : 해당 어학성적으로 모집단위별 모집인원의 8배수(800%)를 1단계에서 우선 선발합니다.
 2) 2단계 : 1단계 선발인원 중에서 2단계 전형요소별 반영비율(배점)에 따른 전형 총점의 성적순으로 모집인원의 100%를 최종 합격자로 선발합니다.

전형 형태	1단계 선발인원	전형요소별 반영비율 및 반영점수							
		구분	1단계		2단계				
			특기 (어학성적)	계	1단계 성적	면접	학생부 교과	계	
단계별	800%	전형요소별 명목 반영비율		100%	100%	20%	50%	30%	100%
		전형요소별 실질 반영비율		100%	100%	1.96%	61.27%	36.77%	100%
		전형요소별 반영점수	최고점	1,000점	1,000점	200점	500점	300점	1,000점
			최저점	920점	920점	184점	0점	0점	184점

라. 학교생활기록부 반영방법 : 모집요강 87쪽 참조

※ 면접고사 성적에 의한 학생부 비교내신 적용 대상자

- ① 국내 고등학교 졸업(예정)자 중 '3개 학기(3학년 1학기까지) 이상의 지정 교과목 석차(과목, 학기 또는 학년(계열)별) 성적'이 없는 자
 ② 고등학교 졸업학력 검정고시 합격자, 국외 고등학교 졸업(예정)자 등 학생부 성적이 없는 자

마. 선발기준

- 1) 어학 성적은 배점표에 의거 최상위 성적 1개만을 반영합니다.
- 2) 본교가 정한 지원자격 미달자와 면접고사 결시자(가번호 추첨 후 응시포기자 포함)는 불합격 처리합니다.
- 3) 합격자의 미등록 등으로 결원이 발생할 경우 총원 합격자는 최초 합격자 발표 시 미리 발표한 해당 모집단위의 예비 순위에 따라 선발합니다.
- 4) 동점자 처리기준
 - 가) 1단계 : 모집단위별 합격선에 동점자가 있을 경우 동점자는 모두 합격 처리합니다.
 - 나) 2단계 : 모집단위별 합격선에 동점자가 있을 경우 다음 기준에 의거 최종 합격자를 선발합니다.
 - ① 어학성적(환산점수) 고득점자 ② 면접고사 성적(환산점수)고득점자
 - ③ 면접고사 기본소양Ⅱ 성적(환산점수) 고득점자
- 5) 어학 특기자전형에서 지원자 미달, 미등록 또는 등록포기로 인하여 총원하지 못한 인원은 정시모집 일반학생전형에 포함하여 선발합니다.

바. 면접고사 내용

면접고사 내용	배점	출제내용	평가내용	면접방법
기본소양Ⅰ (한국어 구술)	250점	일반적인 사회 현상이나 이슈화되는 내용에 대한 의견을 묻는 문제	수험생의 기본 자질 및 품성 등 평가	출제된 문제 열람 후 질의응답 형식의 개별 구술 면접
기본소양Ⅱ (해당 외국어 구술)	250점			
합 계	500점			

사. 어학성적 배점표

1) 영어영문학부 / KMU International Business School

등급	TOEIC	TOEFL IBT	TEPS	환산점수
1	990 이상	112 이상	927 이상	1,000
2	980 ~ 985	111	901 ~ 926	990
3	970 ~ 975	110	891 ~ 900	980
4	960 ~ 965	108 ~ 109	881 ~ 890	970
5	950 ~ 955	106 ~ 107	871 ~ 880	960
6	945	105	861 ~ 870	950
7	940	104	851 ~ 860	945
8	935	103	841 ~ 850	940
9	930	102	831 ~ 840	935
10	925	101	821 ~ 830	930
11	915 ~ 920	100	811 ~ 820	925
12	900 ~ 910	95 ~ 99	800 ~ 810	920

2) 유라시아학과

등급	SNULT 러시아어 성적		FLEX 러시아어 성적			TORFL 러시아어	환산 점수
	100점 만점 기준	990점 만점 기준	쓰기	말하기	듣기·읽기		
1	90~100	900~990	3A등급 169 이상	3A등급 169 이상	3A등급 625 이상	기본단계 96 이상	1,000
2	85~89	850~899	3A등급 165~168	3A등급 165~168	3A등급 600~624	기본단계 91~95	985
3	80~84	800~849	3A등급 162~164	3A등급 162~164	3A등급 585~599	기본단계 86~90	970
4	75~79	750~799	3A등급 159~161	3A등급 159~161	3A등급 570~584	기본단계 81~85	955
5	70~74	700~749	3A등급 156~158	3A등급 156~158	3A등급 555~569	기본단계 76~80	940
6	65~69	650~699	3A등급 153~155	3A등급 153~155	3A등급 540~554	기본단계 71~75	930
7	60~64	601~649	3A등급 150~152	3A등급 150~152	3A등급 526~539	기본단계 66~70	920

※ FLEX '2C등급' 이상 취득자 및 TORFL '1단계' 이상 취득자의 경우는 1등급 환산점수 부여

3) 일본학과

등급	新일본어능력시험(新JLPT) 성적 (N1급)	환산점수
1	166 ~ 180	1,000
2	151 ~ 165	970
3	136 ~ 150	940
4	135 이하	920

아. 제출서류 및 제출방법

1) 제출서류

대상자			제출서류
국내 고등학교	2014년 2월 이후 졸업자, 2019년 2월 졸업예정자	학생부 전산활용 동의자	• 어학성적표 1부
		학생부 전산활용 비동의자 및 비대상교 출신자	• 어학성적표 1부 • 학교생활기록부 사본 1부(출신학교장 직인 및 간인 날인)
	2013년 2월 28일 이전 졸업자		
국외 고등학교 졸업자, 국외 고등학교 2019년 2월 이전 졸업예정자			• 어학성적표 1부 • 초·중·고등학교 수학기간 확인서(본교 서식) 1부 • 국내 재학 초·중·고등학교 생활기록부 사본 각 1부(출신학교장 직인 및 간인 날인) • 국외 재학 중·고등학교 졸업(예정)증명서 및 학년별 성적증명서 ※ 학년 및 재학기간(전입일자 및 전출일자 포함) 기재 ※ 국외 고등학교 관련 서류는 반드시 '아포스티유 확인서' 또는 '영사 확인'을 받아 제출하여야 함 ※ 재학기간 확인을 위해 국외 초등학교 졸업(성적)증명서를 요구 할 수 있음 • 국외 재학학교 조기졸업 확인서 또는 월반확인서[해당자에 한함] • 출입국사실증명서(출입국기록 전체가 기재된 것) 1부 • 학력조회동의서(본교 서식, 본인이 재학한 국외 중·고교 수 만큼 작성) 1부
고등학교 졸업학력 검정고시 합격자	검정고시 대입전형자료 온라인 제공 동의자		• 어학성적표 1부
	검정고시 대입전형자료 온라인 제공 비동의자		• 어학성적표 1부 • 고등학교 졸업학력 검정고시 합격증명서 1부(검정고시 합격증서 인정 안함) • 개인정보 활용 동의서(본교 서식) 1부
성명 또는 주민등록번호 변경자			• 주민등록초본(주민등록번호 13자리 명시) 1부

※ 모든서류는 원본제출을 원칙으로 함[어학성적표의 경우 인터넷 조회 화면 출력은 인정하지 않음]

※ TOEFL 성적의 경우, 최근 시험을 응시하여 성적표 원본을 수령하지 못한 수험생에 한하여 ETS에서 제공하는 TOEFL IBT시험 성적표 PDF 출력본은 인정함

※ TOEFL 표 사본(PDF출력본) 제출자는 2018.09.13(목)까지 입학처에 ETS 또는 College Board로부터 직접 공식 성적표가 도착하도록 Score Reporting을 신청하여야 함

TOEFL Score Reporting	
<기관코드> Name of Institution : Kookmin University Institution Code : 2108 Department Code : 00(undergraduate)	<Address> ADMISSION MANAGEMENT DIVISION, KOOKMIN UNIVERSITY 77 JEONGNEUNG-RO, SEONGBUK-GU, SEOUL, 02707, KOREA (SOUTH KOREA)

※ 국외 중·고등학교 졸업(예정)증명서 및 성적증명서는 원본 제출을 원칙으로 하나 부득이 원본을 제출할 수 없는 경우 반드시 원본을 지참하여 본교 서류제출처에서 원본 대조필 확인을 받아야 함

단, 최종 합격자는 반드시 원본서류를 제출하여야 함

※ 어학성적표 사본제출을 원할 경우 국내 고등학교 원본대조 확인(학교장 직인 날인) 또는 본교 방문접수를 통한 원본 대조필 확인을 받은 경우 그 사본을 제출할 수 있음

※ 영어 이외의 외국어로 작성된 증명서는 반드시 한국어로 번역 공증한 후 원본과 함께 제출하여야 함

2) 제출기한 및 제출방법

가) 등기(특급) 우편 발송 : 2018.09.13.(목) 국내 우편 소인분까지

(02707) 서울시 성북구 정릉로 77(정릉동) 국민대학교 입학전형본부

※ 제출서류는 반드시 '원서접수→내 원서보관함→출력물→제출서류 봉투 표지 출력'에서 표지를 출력하여 봉투에 부착한 후 해당란(□)에 '✓'표시하고 발송하여야 함

※ 등기(특급) 우편 관련 영수증은 추후 배송확인 시 필요하므로 반드시 보관하여야 함

나) 방문 제출 : 2018.09.14.(금) 17:00까지 국민대학교 본부관 2층 입학전형본부

※ 국외 고등학교 출신자 중 최종 합격자 제출사항

1) 국외 고등학교 출신자 중 최종 합격자는 '초·중·고등학교 졸업증명서 및 전학년 성적증명서'를 2019.01.04.(금)까지 제출하여야 하며, 국외 고등학교 증명서의 경우 '아포스티유 확인서' 또는 '영사 확인'을 받아 제출하여야 합니다.

※ 단, 교육부장관의 승인을 받아 설립·운영되는 재외 한국학교에서 발행하는 증명서는 '아포스티유 확인서' 또는 '영사 확인' 발급을 면제하므로 해당 증명서만 제출함

2) 지원 당시 국외 고등학교 졸업 예정자 중 최종 합격자는 2019.02.22.(금)까지 졸업증명서 또는 졸업장(Diploma)을 제출하여야 합니다.

제출서류는 추후 해당기관에 조회하여 사실여부를 확인하며,
서류 위·변조, 허위 기재 등 부정한 방법으로 지원하거나 이에 협조하여
공정한 학생선발 업무를 방해하는 경우, 합격(입학)무효 및 별도의 처벌을 받을 수 있음

2. 소프트웨어 특기자

가. 모집단위 및 모집인원

계열	대학	모집단위	모집인원
자연	소프트웨어융합대학	소프트웨어학부	15명

나. 지원자격(아래 사항 모두 해당자)

1) 2017년 2월 이후 국내 고등학교 졸업(예정)자

전형구분	지원자격						
	일반고	특수목적고 (마이스터고제외)	특성화고(직업)/ 마이스터고	자율고/ 특성화고(대안)	검정고시	국외고	학력인정학교
소프트웨어	○ 2017년 2월 이후	○ 2017년 2월 이후	○ 2017년 2월 이후	○ 2017년 2월 이후	—	—	—

- ※ 학력인정 평생교육시설, 각종학교, 방송통신고, 고등기술학교 등 관계 법령에 의한 학력인정 학교 또는 유사한 교육기관 등의 졸업(예정)자는 지원할 수 없음
- 2) 최근 3년 이내(개최일 기준 2015년 10월 이후)에 국내 정규 4년제 대학 주최 전국규모 컴퓨터프로그래밍 실기대회, 국제정보올림피아드(IOI), 한국정보올림피아드(KOI), 소프트웨어중심대학사업협의회 주최 컴퓨터 프로그래밍 경진대회 및 2017년 1월 이후 본교가 주최하는 국민대학교 알고리즘대회에 출전하여 개인전 상위 입상한 자
- 3) 3학년 1학기까지 3개 학기 이상의 본교 반영교과영역의 지정교과목 석차(과목, 학기 또는 학년(계열)별) 성적이 있는 자

다. 수능최저학력기준 : 없음

라. 전형방법 및 전형요소별 반영비율(배점)

- 1) 1단계 : 해당 입상성적으로 모집단위별 모집인원의 3배수(300%)를 1단계에서 우선 선발합니다.
- 2) 2단계 : 1단계 선발인원 중에서 2단계 전형요소별 반영비율(배점)에 따른 전형 총점의 성적순으로 모집인원의 100%를 최종 합격자로 선발합니다.

전형 형태	1단계 선발인원	전형요소별 반영비율 및 반영점수							
		구분	1단계		2단계				
			특기 (입상성적)	계	1단계 성적	면접	학생부 교과	계	
단계별	300%	전형요소별 명목 반영비율		100%	100%	20%	50%	30%	100%
		전형요소별 실질 반영비율		100%	100%	1.96%	61.27%	36.77%	100%
		전형요소별 반영점수	최고점	1,000점	1,000점	200점	500점	300점	1,000점
			최저점	920점	920점	184점	0점	0점	184점

마. 선발기준

- 1) 입상성적은 인정대회의 등급 등위별 배점표에 의거하여 최상위 1개 대회의 배점만을 반영하며, 공모전 및 단체전은 인정하지 않습니다.
- 2) 본교가 정한 지원자격 미달자와 면접고사 결시자(가번호 추첨 후 응시포기자 포함)는 불합격 처리합니다.
- 3) 합격자의 미등록 등으로 결원이 발생할 경우 총원 합격자는 최초 합격자 발표 시 미리 발표한 해당 모집단위의 예비 순위에 따라 선발합니다.
- 4) 동점자 처리기준
- 가) 1단계 : 모집단위별 합격선에 동점자가 있을 경우 동점자는 모두 합격 처리합니다.
- 나) 2단계 : 모집단위별 합격선에 동점자가 있을 경우 다음 기준에 의거 최종 합격자를 선발합니다.
- ① 입상성적(환산점수) 고득점자 ② 면접고사 성적(환산점수) 고득점자
- ③ 면접고사 전공지식 성적(환산점수) 고득점자
- 5) 소프트웨어 특기자전형에서 지원자 미달, 미등록 또는 등록포기로 인하여 총원까지 못한 인원은 정시모집 일반학생전형에 포함하여 선발합니다.

바. 면접고사

면접고사 내용	배점	출제내용	평가내용	면접방법	고사 유의사항
기본소양	250점	일반적인 사회 현상이나 이슈화되는 내용에 대한 의견을 묻는 문제	수험생의 기본 자질 및 품성 등 평가	출제된 문제 열람 후 질의응답 형식의 개별 구술 면접	-
전공지식	250점	별도의 문제출제 없이 수험생이 지참한 포트폴리오를 통해 평가 ※ 포트폴리오에 대한 별도 규격 제한 없음	소프트웨어 개발 능력 및 열정	수험생의 포트폴리오를 통한 개별 구술 면접	※ 면접 시 포트폴리오를 반드시 지참하여야 함(미지참 시 고사에 응시할 수 없음) - 유의사항 : 지원자 식별 가능한 표식 절대 금지
합 계	500점	-	-	-	-

※ 포트폴리오 내용(대회 상장 또는 결과물)

- ① 상장 : 공모전 및 단체전 불가, 참가증 가능
- ② 결과물 : 본인이 개발한 작품 또는 대회에 참가한 작품에 대한 출력물

사. 배점표

1) 대회등급 등위별 배점표

대회등급 \ 등위	1	2	3	4	5
A	1,000	995	990	980	970
B	960	950	940	930	920

2) 대회등급 및 인정등위 분류표

대회명	주최기관	대회등급	인정등위	
국민대학교 알고리즘대회	국민대학교	A	1	대 상
			2	금 상
			3	은 상
			4	동 상
			5	장려상
국제정보올림피아드 (IOI)	국제정보올림피아드 국제위원회 (IC: International Committee)	A	1	Gold
			1	Silver
			1	Bronze
한국정보올림피아드 (KOI)	미래창조과학부	A	1	대 상
			2	금 상
			3	은 상
			4	동 상
			5	장려상
국내 정규 4년제 대학 주최 전국규모 컴퓨터 프로그래밍 실기대회 (소프트웨어중심대학 사업협의회 컴퓨터 프로그래밍 경진대회 포함)	국내 정규 4년제 대학	B	1	1등상
			2	2등상
			3	3등상
			4	4등상
			5	기타입상

아. 제출서류 및 제출 방법

1) 제출서류

대상자	제출서류
2014년 2월 이후 졸업자 2019년 2월 졸업예정자	<div>학생부 전산활용 동의자</div> <ul style="list-style-type: none"> 입상실적확인서(본교 서식) 1부
	<div>학생부 전산활용 비동의자 및 비대상교 출신자</div> <ul style="list-style-type: none"> 입상실적확인서(본교 서식) 1부 학교생활기록부 사본 1부(출신학교장 직인 및 간인 날인)
2013년 2월 28일 이전 졸업자	
성명 또는 주민등록번호 변경자	<ul style="list-style-type: none"> 주민등록초본(주민등록번호 13자리 명시) 1부

※입상실적확인서는 본교 서식으로 대회등급 등위별 배점표에 의한 최상위 배점 1개 대회만 제출

※입상실적확인서는 반드시 대회명, 개최일자, 수상등급(순위) 등이 구체적으로 기재되어야 함

2) 제출기한 및 제출방법

가) 등기(특급) 우편 발송 : 2018.09.13.(목) 국내 우편 소인분까지

(02707) 서울시 성북구 정릉로 77(정릉동) 국민대학교 입학전형본부

※ 제출서류는 반드시 '원서접수→내 원서보관함→출력물→제출서류 봉투 표지 출력'에서 표지를 출력하여 봉투에 부착한 후 해당란(□)에 '✓' 표시하고 발송하여야 함

※ 등기(특급) 우편 관련 영수증은 추후 배송확인 시 필요하므로 반드시 보관하여야 함

나) 방문 제출 : 2018.09.14.(금) 17:00까지 국민대학교 본부관 2층 입학전형본부

서류 위·변조, 허위 기재 등 부정한 방법으로 지원하거나 이에 협조하여
공정한 학생선발 업무를 방해하는 경우, 합격(입학)무효 및 별도의 처벌을 받을 수 있음

3. 기능 특기자

가. 모집단위 및 모집인원

계열	대학	모집단위	모집인원
자연	자동차융합대학	자동차공학과	1명

나. 지원자격(아래 사항 모두 해당자)

1) 국내 고등학교 졸업(예정)자

전형구분	지원자격						
	일반고	특수목적고 (마이스터고제외)	특성화고(직업)/ 마이스터고	자율고/ 특성화고(대안)	검정고시	국외고	학력인정학교
기능	○	○	○	○	—	—	—

※ 학력인정 평생교육시설, 각종학교, 방송통신고, 고등기술학교 등 관계 법령에 의한 학력인정 학교 또는 유사한 교육기관 등의 졸업(예정)자는 지원할 수 없음

2) 최근 3년 이내(개최일 기준 2015년 10월 이후)에 본교가 인정하는 국제기능올림픽대회, 전국기능경기대회 또는 국제자동차연맹·대한자동차경주협회 공인 레이싱대회에서 개인전 상위 입상한 자

3) 3학년 1학기까지 3개 학기 이상의 본교 반영교과영역의 지정교과목 석차(과목, 학기 또는 학년(계열)별) 성적이 있는 자

다. 수능최저학력기준 : 없음

라. 전형방법 및 전형요소별 반영비율(배점)

1) 1단계 : 해당 입상성적으로 모집단위별 모집인원의 8배수(800%)를 1단계에서 우선 선발합니다.

2) 2단계 : 1단계 선발인원 중에서 2단계 전형요소별 반영비율(배점)에 따른 전형 총점의 성적순으로 모집인원의 100%를 최종 합격자로 선발합니다.

전형 형태	1단계 선발인원	전형요소별 반영비율 및 반영점수							
		구분	1단계		2단계				
			특기 (입상성적)	계	1단계 성적	면접	학생부 교과	계	
단계별	800%	전형요소별 명목 반영비율		100%	100%	20%	50%	30%	100%
		전형요소별 실질 반영비율		100%	100%	1.96%	61.27%	36.77%	100%
		전형요소별 반영점수	최고점	1,000점	1,000점	200점	500점	300점	1,000점
			최저점	920점	920점	184점	0점	0점	184점

마. 선발기준

1) 입상성적은 인정대회의 등급 등위별 배점표에 의거하여 최상위 1개 대회의 배점만을 반영하며, 단체전, 미인정 대회(이벤트성 대회 포함) 및 비공인 종목은 인정하지 않습니다.

2) 본교가 정한 지원자격 미달자와 면접고사 결시자(가번호 추첨 후 응시포기자 포함)는 불합격 처리합니다.

3) 합격자의 미등록 등으로 결원이 발생할 경우 총원 합격자는 최초 합격자 발표 시 미리 발표한 해당 모집단위의 예비 순위에 따라 선발합니다.

4) 동점자 처리기준

가) 1단계 : 모집단위별 합격선에 동점자가 있을 경우 동점자는 모두 합격 처리합니다.

나) 2단계 : 모집단위별 합격선에 동점자가 있을 경우 다음 기준에 의거 최종 합격자를 선발합니다.

① 입상성적(환산점수) 고득점자

② 면접고사 성적(환산점수) 고득점자

5) 기능 특기자전형에서 지원자 미달, 미등록 또는 등록포기로 인하여 총원까지 못한 인원은 정시모집 일반학생전형에 포함하여 선발합니다.

바. 면접고사

면접고사 내용	배점	출제내용	평가내용	면접방법
기본소양Ⅰ	250점	일반적인 사회 현상이나 이슈화되는 내용에 대한 의견을 묻는 문제	수험생의 기본 자질 및 품성 등 평가	출제된 문제 열람 후 질의응답 형식의 개별 구술 면접
기본소양Ⅱ	250점			
합 계	500점			

사. 배점표

1) 대회등급 등위별 배점표

대회등급 \ 등위	1	2	3	4
A	1,000	995	990	985
B	980	976	972	—
C	964	960	956	952
D	948	944	940	—
E	930	925	920	—

2) 대회등급 및 인정등위 분류표

가) 국제기능올림픽대회 및 전국기능경기대회

대회명	주최기관	대회등급	인정등위	
국제기능올림픽대회	국제기능올림픽대회 한국위원회	A	1	금메달
			2	은메달
			3	동메달
			4	우수상
전국기능경기대회	한국산업인력관리공단	C	1	금 상
			2	은 상
			3	동 상
			4	우수상

※ 단, 기계, 금속·수송, 전기·전자 분과 입상자에 한하여 인정함

나) 자동차(카트 포함) 레이싱 대회

대회명	대회등급	공인기관	인정등위	
FIA Formula One World Championship	A	국제자동차연맹 (FIA)	1	금상
FIA World Rally Championship				
FIA World Endurance Championship				
FIA World Touring Car Championship				
FIA World Rallycross Championship				
CIK-FIA Karting World Championship				
FIA World Formula-E Championship				
FIA Formula Three European Championship				
FIA International Series				
FIA Formula Three Intercontinental Cup				
FIA Formula Four Championship				
FIA GT World Cup (Macau GT Cup)				
FIA European Rally Championship			2	은상
FIA European Rallycross Championship				
FIA European Truck Racing Championship				
FIA European Drag Racing Championship				
FIA European Autocross Championship				
FIA European Hill Climb Championship				
FIA Hill Climb Masters				
FIA International Hill Climb Cup				
FIA Historic Hill Climb Championship				
FIA Masters Historic Formula one Championship				
FIA Masters Historic Sports Car Championship				
FIA Lurani Trophy For Formula Junior Cars			3	동상
FIA Historic Rally Championship				
FIA Historic Regularity Rallies				
FIA European Rally Trophy				
FIA Cross Country Rally World Cup				
FIA Middle-East Rally Championship				
FIA African Rally Championship				
FIA Asia-Pacific Rally Championship				
FIA Nacam Rally Championship				
FIA Codashur South-American Rally Championship				
FIA European Touring Car Cup				
FIA Alternative Energies Cup				

대회명	클래스	대회등급	공인기관	인정 등위	
CJ 대한통운 슈퍼레이스 챔피언십	Super 6000	A	대한자동차경주협회 (KARA)	1	금상
	GT 1	A			
	GT 2	B			
	BMW M	B			
엑스타 슈퍼 챌린지	Super 300	B			
	Super 200	C			
	Super 100	D			
	Super TGDl	C			
	Super 86	C			
	Super Aveo	D			
	Super Spark	D			
	Challenge	D			
	Challenge D	D			
	Target	D			
넥센 타이어 스피드 레이싱	GT 300	B		2	은상
	R 300	B			
	BK Onemake	B			
	AD Sport OneMake	C			
	Hot6 Super Lap	C			
	GT 200	C			
	GT 100	D			
	RV/승용 챌린지	D			
KARA Gymkhana Championship	선수전	C		3	동상
KIC-Cup 로탁스 맥스 챌린지	Rotax Senior	C			
	Rotax Junior	D			
	Rotax Rookie	D			
	Rotax Master	D			
KARA Kart Championship	Rotax Senior	C			
	Rotax Junior	D			
	Rotax Rookie	E			
	Rotax Master	E			
슈퍼스타 드리프트 챌린지	S Class	B			
	A Class	C			

아. 제출서류 및 제출방법

1) 제출서류

대상자	제출서류
2014년 2월 이후 졸업자	학생부 전산활용 동의자
2019년 2월 졸업예정자	학생부 전산활용 비동의자 및 비대상교 출신자
2013년 2월 28일 이전 졸업자	경기실적증명서(경기단체장 발행) 1부
성명 또는 주민등록번호 변경자	경기실적증명서(경기단체장 발행) 1부 학교생활기록부 사본 1부(출신학교장 직인 및 간인 날인)
	주민등록초본(주민등록번호 13자리 명시) 1부

※ 경기실적증명서는 대회등급 등위별 배점표에 의한 최상위 배점 1개 대회만 제출

※ 경기실적증명서는 반드시 대회명, 개최일자, 응시종목, 수상등급(순위) 등이 구체적으로 기재되어야 함

2) 제출기한 및 제출방법

가) 등기(특급) 우편 발송 : 2018.09.13.(목) 국내 우편 소인분까지

(02707) 서울시 성북구 정릉로 77(정릉동) 국민대학교 입학전형본부

※ 제출서류는 반드시 '원서접수→내 원서보관함→출력물→제출서류 봉투 표지 출력'에서 표지를 출력하여 봉투에 부착한 후 해당란(□)에 '✓' 표시하고 발송하여야 함

※ 등기(특급) 우편 관련 영수증은 추후 배송확인 시 필요하므로 반드시 보관하여야 함

나) 방문 제출 : 2018.09.14.(금) 17:00까지 국민대학교 본부관 2층 입학전형본부

서류 위·변조, 허위 기재 등 부정한 방법으로 지원하거나 이에 협조하여
공정한 학생선발 업무를 방해하는 경우, 합격(입학)무효 및 별도의 처벌을 받을 수 있음

4. 건축디자인 특기자

가. 모집단위 및 모집인원

계열	대학	모집단위	모집인원	학부 내 전공
자연	건축대학	건축학부	2명	건축설계전공(5년제)/ 건축시스템전공(4년제)

나. 지원자격(아래 사항 모두 해당자)

1) 2017년 2월 이후 국내 고등학교 졸업(예정)자

전형구분	지원자격						
	일반고	특수목적고 (마이스터고제외)	특성화고(직업)/ 마이스터고	자율고/ 특성화고(대안)	검정고시	국외고	학력인정학교
건축디자인	○ 2017년 2월 이후	○ 2017년 2월 이후	○ 2017년 2월 이후	○ 2017년 2월 이후	-	-	-

※ 학력인정 평생교육시설, 각종학교, 방송통신고, 고등기술학교 등 관계 법령에 의한 학력인정 학교 또는 유사한 교육기관 등의 졸업(예정)자는 지원할 수 없음

2) 최근 3년 이내(개최일 기준 2015년 10월 이후)에 본교가 주최하는 건축디자인캠프 또는 국내 정규 4년제 대학 주최 전국규모 건축·미술·디자인·조형분야 실기대회에 출전하여 개인전 상위 입상한 자

3) 3학년 1학기까지 3개 학기 이상의 본교 반영교과영역의 지정교과목 석차(과목, 학기 또는 학년(계열)별) 성적이 있는 자

다. 수능최저학력기준 : 없음

라. 전형방법 및 전형요소별 반영비율(배점)

1) 1단계 : 해당 입상성적으로 모집단위별 모집인원의 8배수(800%)를 1단계에서 우선 선발합니다.

2) 2단계 : 1단계 선발인원 중에서 2단계 전형요소별 반영비율(배점)에 따른 전형 총점의 성적순으로 모집인원의 100%를 최종 합격자로 선발합니다.

전형 형태	1단계 선발인원	전형요소별 반영비율 및 반영점수							
		구분	1단계		2단계				
			특기 (입상성적)	계	1단계 성적	면접	학생부 교과	계	
단계별	800%	전형요소별 명목 반영비율		100%	100%	20%	50%	30%	100%
		전형요소별 실질 반영비율		100%	100%	1.96%	61.27%	36.77%	100%
		전형요소별 반영점수	최고점	1,000점	1,000점	200점	500점	300점	1,000점
			최저점	920점	920점	184점	0점	0점	184점

마. 선발기준

1) 입상성적은 인정대회의 등급 등위별 배점표에 의거하여 최상위 1개 대회의 배점만을 반영하며, 실기대회 (공동)출품작, 공모전 및 단체전은 인정하지 않습니다.

2) 본교가 정한 지원자격 미달자와 면접고사 결시자(가번호 추첨 후 응시포기자 포함)는 불합격 처리합니다.

3) 합격자의 미등록 등으로 결원이 발생할 경우 총원 합격자는 최초 합격자 발표 시 미리 발표한 해당 모집단위의 예비 순위에 따라 선발합니다.

4) 동점자 처리기준

가) 1단계 : 모집단위별 합격선에 동점자가 있을 경우 동점자는 모두 합격 처리합니다.

나) 2단계 : 모집단위별 합격선에 동점자가 있을 경우 다음 기준에 의거 최종 합격자를 선발합니다.

① 면접고사 성적(환산점수) 고득점자

② 면접고사 작품수준 성적(환산점수) 고득점자

③ 면접고사 전공지식 성적(환산점수) 고득점자

④ 면접고사 표현력 성적(환산점수) 고득점자

5) 건축디자인 특기자전형에서 지원자 미달, 미등록 또는 등록포기로 인하여 총원까지 못한 인원은 정시모집 일반학생전형에 포함하여 선발합니다.

바. 면접고사

면접고사 내용	배점	출제내용	평가내용	면접방법	고사 유의사항
기본소양	125점	일반적인 사회 현상이나 이슈화되는 내용에 대한 의견을 묻는 문제	수험생의 기본 자질 및 품성 등 평가	출제된 문제 열람 후 질의응답 형식의 개별 구술 면접	-
작품수준	125점	별도의 문제출제 없이 수험생이 지참한 작품집을 통해 평가 ※ 작품집에 대한 별도 규격 제한 없음	작품수준 및 작품의도와 표현력 등 평가	수험생의 작품집을 통한 개별 구술 면접	※ 면접 시 작품집을 반드시 지참하여야 함 (미지참 시 고사에 응시할 수 없음) - 유의사항 : 지원자 식별 가능한 표식 절대 금지
전공지식	125점				
표현력	125점				
합 계	500점	-	-	-	-

사. 배점표

1) 대회등급 등위별 배점표

대회등급 \ 등위	1	2	3	4
A	1000	970	940	-
B	950	940	930	920

2) 대회등급 및 인정등위 분류표

대회명	주최기관	대회등급	인정등위	
전국 고등학생 건축디자인 캠프	국민대학교	A	1	최우수상
			2	우수상
			3	특 선
전국 규모 건축·미술·디자인·조형분야 실기대회	국내 정규 4년제 대학	B	최고상이면서 최상위 등위를 1위로 간주하여 4위 이내	

아. 제출서류 및 제출방법

1) 제출서류

대상자	제출서류
학생부 전산활용 동의자	• 입상실적확인서(본교 서식) 1부
학생부 전산활용 비동의자 및 비대상교 출신자	• 입상실적확인서(본교 서식) 1부 • 학교생활기록부 사본 1부(출신학교장 직인 및 간인 날인)
성명 또는 주민등록번호 변경자	• 주민등록초본(주민등록번호 13자리 명시) 1부

※ 입상실적확인서는 본교 서식으로 대회등급 등위별 배점표에 의한 최상위 배점 1개 대회만 제출

※ 입상실적확인서는 반드시 대회명, 개최일자, 수상등급(순위) 등이 구체적으로 기재되어야 함

2) 제출기한 및 제출방법

가) 등기(특급) 우편 발송 : 2018.09.13.(목) 국내 우편 소인분까지

(02707) 서울시 성북구 정릉로 77(정릉동) 국민대학교 입학전형본부

※ 제출서류는 반드시 '원서접수→내 원서보관함→출력물→제출서류 봉투 표지 출력'에서 표지를 출력하여 봉투에 부착한 후 해당란(□)에 '✓' 표시하고 발송하여야 함

※ 등기(특급) 우편 관련 영수증은 추후 배송확인 시 필요하므로 반드시 보관하여야 함

나) 방문 제출 : 2018.09.14.(금) 17:00까지 국민대학교 본부관 2층 입학전형본부

서류 위·변조, 허위 기재 등 부정한 방법으로 지원하거나 이에 협조하여
공정한 학생선발 업무를 방해하는 경우, 합격(입학)무효 및 별도의 처벌을 받을 수 있음

5. 미술·조형 특기자

가. 모집단위 및 모집인원

계열	대학	모집단위	모집인원
예·체능	조형대학	공업디자인학과	2명
		시각디자인학과	1명
		금속공예학과	2명
		도자공예학과	2명
		의상디자인학과	2명
		공간디자인학과	2명
		영상디자인학과	3명
		자동차·운송디자인학과	2명
합 계			16명

나. 지원자격(아래 사항 모두 해당자)

1) 2017년 2월 이후 국내 고등학교 졸업(예정)자

전형구분	지원자격						
	일반고	특수목적고 (마이스터고제외)	특성화고(직업)/ 마이스터고	자율고/ 특성화고(대안)	검정고시	국외고	학력인정학교
미술·조형	○ 2017년 2월 이후	○ 2017년 2월 이후	○ 2017년 2월 이후	○ 2017년 2월 이후	—	—	—

※ 학력인정 평생교육시설, 각종학교, 방송통신고, 고등기술학교 등 관계 법령에 의한 학력인정 학교 또는 유사한 교육기관 등의 졸업(예정)자는 지원할 수 없음

- 2) 최근 3년 이내(개최일 기준 2015년 10월 이후)에 본교가 주최하는 조형실기대회 및 산업통상자원부 주최 한국청소년디자인전람회 또는 국내 정규 4년제 대학 주최 전국규모 미술·디자인·조형분야 실기대회에 출전하여 개인전 상위 입상한 자
- 3) 3학년 1학기까지 3개 학기 이상의 본교 반영교과영역의 지정교과목 석차(과목, 학기 또는 학년(계열)별) 성적이 있는 자

다. 수능최저학력기준 : 없음

라. 학생부 최저학력기준

모집단위	최저학력기준	비고
디자인학과 (공업/시각/의상/공간/ 영상/자동차·운송)	3학년 1학기까지 학교생활기록부 전체 과목 중 석차 2등급 이내인 과목이 3개 이상인 자	과목선택은 학년·학기 구분 없이 석차등급이 기재된 모든 과목을 대상으로 하며, 학기가 다른 동일과목은 별개의 과목으로 인정함
공예학과 (금속/도자)	3학년 1학기까지 학교생활기록부 전체 과목 중 석차 3등급 이내인 과목이 3개 이상인 자	예 1학년 1학기 '사회' 1등급, 1학년 2학기 '사회' 2등급인 경우 인정 과목수는 '2개'임

마. 전형방법 및 전형요소별 반영비율(배점)

일괄합산 전형을 실시하며, 전형요소별 반영비율(배점)에 따른 전형 총점의 성적순으로 모집단위별 모집인원의 100%를 최종 합격자로 선발합니다.

전형형태	선발인원	전형요소별 반영비율 및 반영점수				
		구분	특기(입상성적)	면접	학생부교과	계
일괄합산	100%	전형요소별 명목 반영비율(%)	60%	30%	10%	100%
		전형요소별 실질 반영비율(%)	23.08%	57.69%	19.23%	100%
		전형요소별 반영점수	최고점 600점	300점	100점	1,000점
			최저점 480점	0점	0점	480점

바. 선발기준

- 1) 입상성적은 인정대회의 등급 등위별 배점표에 의거하여 최상위 1개 대회의 배점만을 반영하며, 실기대회 (공동)출품작, 공모전 및 단체전은 인정하지 않습니다.
- 2) 본고가 정한 지원자격 미달자와 면접고사 결시자(가번호 추첨 후 응시포기자 포함)는 불합격 처리합니다.
- 3) 합격자의 미등록 등으로 결원이 발생할 경우 총원 합격자는 최초 합격자 발표 시 미리 발표한 해당 모집단위의 예비 순위에 따라 선발합니다.
- 4) 동점자 처리기준
 - ① 면접고사 성적(환산점수) 고득점자
 - ② 면접고사 작품수준 성적(환산점수) 고득점자
 - ③ 면접고사 전공지식 성적(환산점수) 고득점자
 - ④ 면접고사 표현력 성적(환산점수) 고득점자
- 5) 미술·조형 특기자전형에서 지원자 미달, 미등록 또는 등록포기로 인하여 총원하지 못한 인원은 정시모집 일반학생전형에 포함하여 선발합니다.

사. 면접고사

면접고사 내용	배점	출제내용	평가내용	면접방법	고사 유의사항
기본소양	75점	일반적인 사회 현상이나 이슈화되는 내용에 대한 의견을 묻는 문제	수험생의 기본 자질 및 품성 등 평가	출제된 문제 열람 후 질의응답 형식의 개별 구술 면접	-
작품수준	75점	별도의 문제출제 없이 수험생이 지참한 작품집을 통해 평가 ※ 작품집 규격 : A3 이내의 평면작품 또는 출력물 10점 이내로 반드시 지참	작품수준 및 작품의도와 표현력 등 평가	수험생의 작품집을 통한 개별 구술 면접	※ 면접 시 작품집을 반드시 지참하여야 함 (미지참 시 고사에 응시할 수 없음) - 유의사항 : 지원자 식별 가능한 표식 절대 금지
전공지식	75점				
표현력	75점				
합 계	300점	-	-	-	-

아. 배점표

1) 대회등급 등위별 배점표

대회등급 \ 등위	1	2	3	4	5
A	600	580	560	540	520
B	540	520	500	480	-

2) 대회등급 및 인정등위 분류표

대회명	주최기관	대회등급	인정등위	
본교 전국 고등학생 조형실기대회	국민대학교	A	1	대 상
			2	금 상
			3	은 상
			4	동 상
			5	특 선
한국청소년디자인 전람회	산업통상자원부	B	최고상이면서 최상위 등위를 1위로 간주하여 4위 이내	
전국 규모	국내 정규			
미술·디자인·조형분야 실기대회	4년제 대학			

자. 제출서류 및 제출방법

1) 제출서류

대상자	제출서류
학생부 전산활용 동의자	• 입상실적확인서(본교 서식) 1부
학생부 전산활용 비동의자 및 비대상교 출신자	• 입상실적확인서(본교 서식) 1부 • 학교생활기록부 사본 1부(출신학교장 직인 및 간인 날인)
성명 또는 주민등록번호 변경자	• 주민등록초본(주민등록번호 13자리 명시) 1부

※ 입상실적확인서는 본교 서식으로 대회등급 등위별 배점표에 의한 최상위 배점 1개 대회만 제출

※ 입상실적확인서는 반드시 대회명, 개최일자, 수상등급(순위) 등이 구체적으로 기재되어야 함

2) 제출기한 및 제출방법

가) 등기(특급) 우편 발송 : 2018.09.13.(목) 국내 우편 소인분까지

(02707) 서울시 성북구 정릉로 77(정릉동) 국민대학교 입학전형본부

※ 제출서류는 반드시 '원서접수→내 원서보관함→출력물→제출서류 봉투 표지 출력'에서 표지를 출력하여 봉투에 부착한 후 해당란(□)에 '✓' 표시하고 발송하여야 함

※ 등기(특급) 우편 관련 영수증은 추후 배송확인 시 필요하므로 반드시 보관하여야 함

나) 방문 제출 : 2018.09.14.(금) 17:00까지 국민대학교 본부관 2층 입학전형본부

서류 위·변조, 허위 기재 등 부정한 방법으로 지원하거나 이에 협조하여
공정한 학생선발 업무를 방해하는 경우, 합격(입학)무효 및 별도의 처벌을 받을 수 있음

6. 체육 특기자

가. 모집인원

계열	대학	모집단위	종목별 모집인원					
			골프	테니스	검도(남)	볼링	수상스키·윈드서핑	스키·스노우보드
예·체능	체육 대학	스포츠교육학과	2명	2명	—	—	—	—
		스포츠산업레저학과	—	—	3명	2명	—	—
		스포츠건강재활학과	—	—	—	—	2명	2명

※ 수상스키는 슬라롬과 웨이크보드, 스키는 알파인에 한함

나. 지원자격(아래 사항 모두 해당자)

1) 국내 고등학교 졸업(예정)자

전형구분	지원자격						
	일반고	특수목적고 (마이스터고제외)	특성화고(직업)/ 마이스터고	자율고/ 특성화고(대안)	검정고시	국외고	학력인정학교
체육	○	○	○	○	—	—	—

※ 학력인정 평생교육시설, 각종학교, 방송통신고, 고등기술학교 등 관계 법령에 의한 학력인정학교 또는 유사한 교육기관 등의 졸업(예정)자는 지원할 수 없음

2) 최근 3년 이내(개최일 기준 2016년 3월 이후)에 본교가 인정하는 종목별 전국대회에 출전하여 개인전 상위 입상한 자

3) 3학년 1학기까지 3개 학기 이상의 본교 반영교과영역의 지정교과목 석차(과목, 학기 또는 학년(계열)별) 성적이 있는 자

다. 수능최저학력기준 : 없음

라. 전형방법 및 전형요소별 반영비율(배점)

일괄합산 전형을 실시하며, 전형요소별 반영비율(배점)에 따른 전형 총점의 성적순으로 모집단위별 모집인원의 100% 최종합격자로 선발합니다.

모집종목	전형 형태	선발 인원	전형요소별 반영비율 및 반영점수				
			구분	특기(입상성적)	면접	학생부교과	계
골프	일괄 합산	100%	전형요소별 명목 반영비율	60%	20%	20%	100%
			전형요소별 실질 반영비율	55.06%	22.47%	22.47%	100%
			전형요소별 반영점수	최고점	600점	200점	200점
				최저점	110점	0점	0점
테니스	일괄 합산	100%	전형요소별 명목 반영비율	60%	20%	20%	100%
			전형요소별 실질 반영비율	55.06%	22.47%	22.47%	100%
			전형요소별 반영점수	최고점	600점	200점	200점
				최저점	110점	0점	0점
검도(남)	일괄 합산	100%	전형요소별 명목 반영비율	60%	20%	20%	100%
			전형요소별 실질 반영비율	55.06%	22.47%	22.47%	100%
			전형요소별 반영점수	최고점	600점	200점	200점
				최저점	110점	0점	0점
볼링	일괄 합산	100%	전형요소별 명목 반영비율	60%	20%	20%	100%
			전형요소별 실질 반영비율	55.06%	22.47%	22.47%	100%
			전형요소별 반영점수	최고점	600점	200점	200점
				최저점	110점	0점	0점
수상스키·윈드서핑 / 스키·스노우보드	일괄 합산	100%	전형요소별 명목 반영비율	60%	20%	20%	100%
			전형요소별 실질 반영비율	55.06%	22.47%	22.47%	100%
			전형요소별 반영점수	최고점	600점	200점	200점
				최저점	110점	0점	0점

마. 선발기준

1) 입상성적은 인정대회의 등급 등위별 배점표에 의거하여 최상위 3개 대회를 반영(3개 인정대회등급등위별 배점의 합 ÷ 3)하며, 단체전은 인정하지 않습니다.(단, 테니스는 복식 개인전을 인정함)

※ 인정대회가 3개 미만인 경우에도 나누는 값은 3임(단, 골프/테니스 A등급자는 예외이며, 600점으로 인정함)

2) 본교가 정한 지원자격 미달자와 면접고사 결시자(가번호 추첨 후 응시포기자 포함)는 불합격 처리합니다.

3) 합격자의 미등록 등으로 결원이 발생할 경우 총원 합격자는 최초 합격자 발표 시 미리 발표한 해당 모집단위의 예비 순위에 따라 선발합니다.

4) 동점자 처리기준

- ① A등급 대회 상위 배점자
- ② 2018년도 대회등급등위별 상위 배점자
- ③ 면접고사 성적(합산점수) 고득점자

5) 체육 특기자전형에서 지원자 미달, 미등록 또는 등록포기로 인하여 총원하지 못한 인원은 정시모집 일반학생전형에 포함하여 선발합니다.

바. 면접고사

면접고사 내용	배점	출제내용	평가내용	면접방법
기본소양Ⅰ	100점	일반적인 사회 현상이나 이슈화되는 내용에 대한 의견을 묻는 문제	수험생의 기본 자질 및 품성 등 평가	출제된 문제 열람 후 질의응답 형식의 개별 구술 면접
기본소양Ⅱ	100점			
합 계	200점			

사. 배점표

1) 대회등급등위별 배점표

▷ 골프

대회등급	등위	1	2	3	4	5	6	7	8	9	10	11	12	13	14	15	16	17	18	19	20
A		600																			
B		560	550	540	530	520	510	500	490	480	470	460	450	440	430	420	410	400	390	380	370
C		540	530	520	510	500	490	480	470	460	450	440	430	420	410	400	390	380	370	360	350
D		520	510	500	490	480	470	460	450	440	430	420	410	400	390	380	370	360	350	340	330

※ A 등급자는 입상실적을 3개 미만으로 제출한 경우에도 600점을 부여함

▷ 테니스

대회등급	등위	1위	2위	3위	8강	16강
A		600				
B		580	570	560	550	540
C		530	480	430	380	330

※ A 등급자는 입상실적을 3개 미만으로 제출한 경우에도 600점을 부여함

▷ 검도(남)

【 2018년 입상자 】

대회등급	등위	1	2	3	4	5	6	7	8
A		600	570	540	510	480	450	420	390
B		570	540	510	480	450	420	390	360
C		540	510	480	450	420	390	360	330

【 2016, 2017년 입상자 】

대회등급 \ 순위	1	2	3	4	5	6	7	8
A / B / C	540	510	480	450	420	390	360	330

※ 단, 대회 개최기간이 2개 연도에 걸쳐있을 경우 개최일이 속한 연도의 성적으로 산정함

※ 교교상비군의 순위는 1위에 해당함

▷ 볼링

【 2018년 입상자 】

대회등급 \ 순위	1	2	3	4	5	6	7	8
A	600	590	580	570	560	550	540	530
B	590	580	570	560	550	540	530	520
C	580	570	560	550	540	530	520	510

【 2016, 2017년 입상자 】

대회등급 \ 순위	1	2	3	4	5	6	7	8
A / B / C	560	530	500	470	440	410	370	330

※ 단, 대회 개최기간이 2개 연도에 걸쳐 있을 경우 개최일이 속한 연도의 성적으로 산정함

※ 국가대표 및 상비군, 청소년대표 및 상비군의 순위는 1위에 해당함

▷ 수상스키·윈드서핑/스키·스노우보드

대회등급 \ 순위	1	2	3
A	600	560	530
B	560	530	430
C	530	430	330

2) 대회등급 분류표

종목	대회등급	대회명
검도	A	고교상비군 / SBS배 전국검도왕대회 / 문화체육관광부장관배 전국학생검도대회 / 회장기 전국단별검도선수권대회(초단부, 2단부)
	B	회장기 전국중고등학교검도대회 / 춘계 전국 중·고등학교검도대회 / 대구대학교총장기 전국고교검도선수권대회 / 용인대학교총장기 전국 남녀중·고등학교검도대회
	C	추계 전국중·고등학교검도대회
수상스키	A	회장배 전국남녀 수상스키·웨이크보드선수권대회
	B	전국남녀종별 수상스키·웨이크보드선수권대회
	C	전국남녀학생종별 수상스키·웨이크보드선수권대회 / 전국남녀종별오픈대회
윈드서핑	A	국가대표선발전
	B	전국종별학생 윈드서핑선수권대회 / 해양경찰청장배 전국요트대회 / 해군참모총장배 전국요트대회 / 대통령기 전국시도대항 요트경기대회
	C	협회장배 전국 윈드서핑대회 / 전국 해양스포츠제전 요트경기대회 / 전국체육대회 / 가천대학교 총장배 전국윈드서핑 선수권대회
스키	A	전국 동계체육대회 / 전국 스키선수권대회 / 회장배 전국스키대회
	B	전국 종별스키선수권대회 / 전국 학생스키대회
	C	통일배 전국알파인스키대회 / 전국 학생종별스키대회
스노우보드	A	FIS스노보드 세계선수권대회
	B	전국 스키선수권대회
	C	전국 종별스키선수권대회 / 회장배 전국스키대회
테니스	A	ATP, WTA, ITF 대회 본선진출자
	B	대한테니스협회에서 주관하는 대회에서 입상경력이 있는 자
	C	한국중고테니스연맹에서 주관하는 대회에서 입상경력이 있는 자
골프	A	국가대표 및 국가상비군 / KPGA, KLPGA 각 1부 투어 시드권자 / PGA, LPGA, LET 각 1부 및 2부 투어 시드권자 ※ A 등급자는 입상실적을 3개 미만으로 제출한 경우에도 600점을 부여함
	B	한국 아마추어 골프 선수권대회 / 익성배 매경아마추어골프선수권대회 / 허정구배 한국아마추어 골프선수권대회 / 호심배 아마추어골프선수권대회 / 송암배 아마추어골프선수권대회 / 에머슨퍼시픽그룹배 MBC 미디어텍 청소년골프최강전 / 일송배 한국주니어골프선수권대회 / 전국체육대회 골프부경기 / 제주특별자치도지사배 주니어골프선수권대회 / 강민구배 한국여자아마추어골프선수권대회
	C	전라남도지사배 전국중고등학생 골프대회 / 경상남도지사배 전국중고등학생 골프대회 / 파맥스배 전국중고등학생 골프대회 / 한국중고등학교 골프연맹회장배 전국중고등학생 골프대회 / 정암배 전국중고등학교 골프대회 / 용인대학교 총장배 전국초중고등학생 골프대회 / 건국대학교 총장배 전국중고등학생 골프대회 / 그린배 전국중고등학생 골프대회 / 스포츠조선배 전국중고등학생 골프대회 / 경희대학교 총장배 전국중고등학생 골프대회
	D	서울특별시협회장배 골프대회 / 서울특별시장배 골프대회 / 서울특별시 종별학생골프대회 / 경기도 종합선수권대회 / 경기도협회장배 골프대회 / 경기도지사배 골프대회 / 인천시장기 골프선수권대회 / 경상북도지사배 골프대회 / 부산시협회장배 골프선수권대회 / 경상남도회장배 주니어골프대회 / 울산광역시협회장배 춘계종별 학생골프대회

종목	대회등급	대회명
볼링	A	국가대표 및 상비군 / 청소년대표 및 상비군 / 전국체육대회
	B	대한볼링협회장배 전국볼링대회 / 대한볼링협회장배 전국남녀종별 볼링선수권대회 / 대한볼링협회장배 전국남녀학생 볼링대회 / 문화체육관광부장관기 전국학생 볼링대회 / 대통령기 전국 볼링대회 / 대한체육회장기 전국 단체대항볼링대회 대구광역시장기 전국볼링대회
	C	KBS 전국우수고교 볼링대회

※ 볼링 종목의 경우 '대학부 및 일반부 수상실적은 반영하지 않음'

아. 제출서류 및 제출방법

1) 제출서류

대상자	제출서류
2014년 2월 이후 졸업자 2019년 2월 졸업예정자	<div>학생부 전산활용 동의자</div> <div>• 경기실적증명서(경기단체장 발행) 1부</div>
	<div>학생부 전산활용 비동의자 및 비대상교 출신자</div> <div>• 경기실적증명서(경기단체장 발행) 1부 • 학교생활기록부 사본 1부(출신학교장 직인 및 간인 날인)</div>
2013년 2월 28일 이전 졸업자	
성명 또는 주민등록번호 변경자	• 주민등록초본(주민등록번호 13자리 명시) 1부

- ※ 경기실적증명서에는 반드시 대회명, 개최일자, 응시종목, 수상등급(등위) 등이 구체적으로 기재되어 있어야 함
- ※ 국가대표, 청소년대표는 '대한체육회'가 발행한 해당 '대표선수(상비군) 선발확인서'에 한해 인정함
- ※ 국가대표 상비군, 청소년대표 상비군, 고교 상비군은 해당 협회 또는 연맹이 발행한 해당 '상비군 선발 확인서'에 한해 인정함

2) 제출기한 및 제출방법

가) 등기(특급) 우편 발송 : 2018.09.13.(목) 국내 우편 소인분까지

(02707) 서울시 성북구 정릉로 77(정릉동) 국민대학교 입학전형본부

- ※ 제출서류는 반드시 '원서접수→내 원서보관함→출력물→제출서류 봉투 표지 출력'에서 표지를 출력하여 봉투에 부착한 후 해당란(□)에 '✓' 표시하고 발송하여야 함
- ※ 등기(특급) 우편 관련 영수증은 추후 배송확인 시 필요하므로 반드시 보관하여야 함

나) 방문 제출 : 2018.09.14.(금) 17:00까지 국민대학교 본부관 2층 입학전형본부

서류 위·변조, 허위 기재 등 부정한 방법으로 지원하거나 이에 협조하여
공정한 학생선발 업무를 방해하는 경우, 합격(입학)무효 및 별도의 처벌을 받을 수 있음

7. 연기·영화 특기자

가. 모집단위 및 모집인원

계열	대학	모집단위	모집인원
예·체능	예술대학	공연예술학부 연극전공	1명
		공연예술학부 영화전공	1명
합 계			2명

나. 지원자격(아래 사항 모두 해당자)

1) 국내 고등학교 졸업(예정)자 또는 법령에 의하여 이와 동등 이상의 학력이 인정되는 자(단, 국외 고등학교 졸업(예정)자 제외)

전형구분	지원자격						
	일반고	특수목적고 (마이스터고제외)	특성화고(직업)/ 마이스터고	자율고/ 특성화고(대안)	검정고시	국외고	학력인정학교
연기·영화	○	○	○	○	○	—	○

2) 최근 3년 이내(개최일 기준 2015년 10월 이후)에 본교가 인정하는 아래 사항 중 하나 이상의 자격을 갖춘 자

〈 연극전공 〉

- ① 국내·외에서 공인된 연극, 뮤지컬, 영화, 방송(TV) 분야에서 개인상을 수상한 자
- ② 연극, 뮤지컬, 영화(극장 개봉관 상영영화), 방송(TV)에 출연한 주·조연급 경력자
- ③ 공식음반을 발표하고 방송(TV) 가요 프로그램에 출연한 경력이 있는 자(단, 문화체육관광부 등록 음반사 또는 기획사에서 출판한 공식음반만 인정함)

〈 영화전공 〉

- ① 국내·외에서 공인된 영화, 방송(TV) 분야에서 개인상을 수상한 자

다. 전형방법 및 전형요소별 반영비율(배점)

1) 1단계 : 서류평가 성적으로 모집단위별 모집인원의 6배수(600%)를 1단계에서 우선 선발합니다.

2) 2단계 : 1단계 선발인원 중에서 2단계 전형요소별 반영비율(배점)에 따른 전형 총점의 성적순으로 모집인원의 100%를 최종 합격자로 선발합니다.

전형 형태	1단계 선발인원	전형요소별 반영비율 및 반영점수						
		구분		1단계		2단계		
				서류평가	계	1단계 성적	면접	계
단계별	600%	전형요소별 반영비율		100%	100%	50%	50%	100%
		전형요소별 반영점수	최고점	1,000점	1,000점	500점	500점	1,000점
			최저점	0점	0점	0점	0점	0점

※ 서류평가 자료 : 학생부(또는 검정고시 합격·성적증명서), 자기소개서, 실적증명서류(2개 이상 제출 가능)

※ 서류평가 요소 : 전공적합성 및 도전정신, 자기주도성, 인성을 본교의 평가준거에 따라 총체적으로 평가

※ 면접고사 : 제출서류를 활용한 개별 심층면접

라. 수능최저학력기준 : 없음

마. 선발기준

- 1) 본교가 정한 지원자격 미달자와 면접고사 결시자(가번호 추첨 후 응시포기자 포함)는 불합격 처리합니다.
- 2) 합격자의 미등록 등으로 결원이 발생할 경우 총원 합격자는 최초 합격자 발표 시 미리 발표한 해당 모집단위의 예비 순위에 따라 선발합니다.
- 3) 동점자 처리기준
 - 가) 1단계 : 모집단위별 합격선에 동점자가 있을 경우 동점자는 모두 합격 처리합니다.
 - 나) 2단계 : 모집단위별 합격선에 동점자가 있을 경우 다음 기준에 의거 최종 합격자를 선발합니다.
 - ① 면접고사 성적(환산점수) 고득점자
 - ② 서류평가 전공적합성 및 도전정신 성적 상위자
 - ③ 서류평가 자기주도성 성적 상위자
- 4) 연기·영화 특기자전형에서 지원자 미달, 미등록 또는 등록포기로 인하여 총원하지 못한 인원은 정시모집 일반학생전형에 포함하여 선발합니다.

바. 면접고사

면접고사 내용	배점	평가내용	면접방법
개별 심층면접	500점	제출서류와 연계한 개별 심층면접을 통해 수험생의 전공적합성, 인성 등을 총체적으로 평가	질의응답 형식의 개별 구술면접

사. 제출서류 및 제출방법

1) 제출서류

대상자		제출서류
2014년 2월 이후 졸업자, 2019년 2월 졸업예정자	학생부 전산활용 동의자	• 실적증명서류 1부 •자기소개서 1부(원서접수 사이트에서 입력)
	학생부 전산활용 비동의자 및 비대상교 출신자	• 실적증명서류 1부 •자기소개서 1부(원서접수 사이트에서 입력) •학교생활기록부 사본 1부(출신학교장 직인 및 간인 날인)
2013년 2월 28일 이전 졸업자		
고등학교 졸업학력 검정고시 합격자	검정고시 대입전형자료 온라인 제공 동의자	• 실적증명서류 1부 •자기소개서 1부(원서접수 사이트에서 입력)
	검정고시 대입전형자료 온라인 제공 비동의자	• 실적증명서류 1부 •자기소개서 1부(원서접수 사이트에서 입력) •고등학교 졸업학력 검정고시 성적증명서 1부 •고등학교 졸업학력 검정고시 합격증명서 1부 ※ 검정고시 합격증서 인정 안함 •개인정보 활용동의서(본교 서식) 1부
성명 또는 주민등록번호 변경자		•주민등록초본(주민등록번호 13자리 명시) 1부

※ 자기소개서는 지원자가 2018.09.13.(목) 17:00까지 원서접수 사이트에서 직접 입력 후 저장함(별도로 제출하지 않음)

2) 제출기한 및 제출방법

가) 등기(특급) 우편 발송 : 2018.09.13.(목) 국내 우편 소인분까지

(02707) 서울시 성북구 정릉로 77(정릉동) 국민대학교 입학전형본부

※ 제출서류는 반드시 '원서접수→내 원서보관함→출력물→제출서류 봉투 표지 출력'에서 표지를 출력하여 봉투에 부착한 후 해당란(□)에 '✓' 표시하고 발송하여야 함

※ 등기(특급) 우편 관련 영수증은 추후 배송확인 시 필요하므로 반드시 보관하여야 함

나) 방문 제출 : 2018.09.14.(금) 17:00까지 국민대학교 본부관 2층 입학전형본부

서류 위·변조, 허위 기재 등 부정한 방법으로 지원하거나 이에 협조하여
공정한 학생선발 업무를 방해하는 경우, 합격(입학)무효 및 별도의 처벌을 받을 수 있음

실기위주(실기우수자) 전형 일정

구분				일정	비고
원서접수				2018.09.10.(월) 10:00 ~ 09.12.(수) 17:00	• 본교 입학안내 홈페이지 (admission.kookmin.ac.kr) • 유웨이어플라이(www.uwayapply.com)
서류제출 및 입력기한 [해당자에 한함]				2018.09.13.(목)까지 (국내 우편 소인 유효분 기준)	• 우편제출 : 등기(특급) 우편 발송
				2018.09.14.(금) 17:00까지	• 방문제출 : 본교 본부관 2층 입학전형본부
제출서류 도착 확인				발송일 기준 3일 후부터 순차적으로 확인 가능함	• 본교 입학안내 홈페이지를 통해 확인 (admission.kookmin.ac.kr)
실기 고사	연기	1단계	고사장 안내	2018.10.02.(화) 14:00 예정	• 별도의 개별 통보 및 예비소집 없음 • 본교 입학안내 홈페이지에서 지정 일시 및 장소를 반드시 확인하여야 함 • 개인별 지정일시는 변경 불가 • 고사 당일 수험표 및 신분증 지참 • 실기고사 일자는 지원인원에 따라 조정될 수 있음 • 연기 및 피아노 실기우수자전형 1단계 실기고사는 '고사일자 예약신청'을 통해 개인별 일자를 지정함
			고사일	2018.10.04.(목) ~ 10.08.(월) 중 개인별 지정일시	
		2단계	고사장 안내 [1단계 합격자 발표 포함]	2018.10.23.(화) 14:00 예정	
			고사일	2018.10.27.(토) ~ 10.28.(일) 중 개인별 지정일시	
	피아노	1단계	고사장 안내	2018.10.02.(화) 14:00 예정	
			고사일	2018.10.05.(금) ~ 10.07.(일) 중 개인별 지정일시	
		2단계	고사장 안내 [1단계 합격자 발표 포함]	2018.10.17.(수) 14:00 예정	
			고사일	2018.10.20.(토) ~ 10.21.(일) 중 개인별 지정일시	
	무용	고사장 안내		2018.10.23.(화) 14:00 예정	
		고사일		2018.10.26.(금) ~ 10.28.(일) 중 개인별 지정일시	
실기 /면접 고사	영화	1단계	고사장 안내	2018.10.02.(화) 14:00 예정	• 영화 실기우수자전형은 1단계 실기고사 2단계 면접고사를 실시함
			실기고사일	2018.10.07.(일) 지정일시	
		2단계	고사장 안내 [1단계 합격자 발표 포함]	2018.10.17.(수) 14:00 예정	
			면접고사일	2018.10.20.(토) 개인별 지정일시	
	회화	1단계	고사장 안내	2018.10.02.(화) 14:00 예정	• 회화 실기우수자전형은 1단계 실기고사 2단계 실기 및 면접고사를 실시함
			실기고사일	2018.10.06.(토) 지정일시	
		2단계	고사장 안내 [1단계 합격자 발표 포함]	2018.10.17.(수) 14:00 예정	
			실기 및 면접고사일	2018.10.20.(토) ~ 10.22.(월) 중 지정일시	
최초 합격자	합격자 발표			2018.11.09.(금) 10:00 예정	• 별도의 개별 통보 없음 • 본교 입학안내 홈페이지 (admission.kookmin.ac.kr)
	예치금 납부			2018.12.17.(월) 09:00 ~ 12.19.(수) 16:00	• 본교 입학안내 홈페이지에서 확인 및 납부 가능
충원 합격자	합격자 발표			2018.12.20.(목) ~ 12.26.(수)	• 충원 합격자 발표 및 등록에 관한 자세한 사항은 모집요강 90쪽 참조
	예치금 납부			2018.12.20.(목) ~ 12.27.(목)	
등록금 완납				2019.01.30.(수) 09:00 ~ 02.01.(금) 16:00	• 본교 입학안내 홈페이지에서 확인 및 납부 가능

[실기우수자전형]

실기위주전형

1. 피아노 실기우수자

가. 모집단위 및 모집인원

계열	대학	모집단위	모집인원
예·체능	예술대학	음악학부 피아노전공	8명

나. 지원자격

국내 고등학교 졸업(예정)자 또는 법령에 의하여 이와 동등 이상의 학력이 인정되는 재단, 국외 고등학교 졸업(예정)자 제외]

전형구분	지원자격						
	일반고	특수목적고 (마이스터고제외)	특성화고(직업)/ 마이스터고	자율고/ 특성화고(대안)	검정고시	국외고	학력인정학교
피아노	○	○	○	○	○	—	○

다. 수능최저학력기준 : 없음

라. 전형방법 및 전형요소별 반영비율(배점)

- 1단계 : 모집단위별 모집인원의 4배수(400%)를 1단계에서 우선 선발합니다.
- 2단계 : 1단계 선발인원 중에서 2단계 전형요소별 반영비율(배점)에 따른 전형 총점의 성적순으로 모집인원의 100%를 최종 합격자로 선발합니다.

전형 형태	1단계 선발인원	전형요소별 반영비율 및 반영점수							
		구분	1단계		2단계				
			실기	계	1단계 성적	실기	학생부 교과	계	
단계별	400%	전형요소별 반영비율		100%	100%	20%	70%	10%	100%
		전형요소별 반영점수	최고점	1,000점	1,000점	200점	700점	100점	1,000점
			최저점	0점	0점	0점	0점	0점	0점

마. 학교생활기록부 반영방법 : 모집요강 87쪽 참조

※ 실기고사 성적에 의한 학생부 비교내신 적용 대상자

- ① 국내 고등학교 졸업(예정)자 중 '3개 학기(3학년 1학기까지) 이상의 지정 교과목 석차(과목, 학기 또는 학년(계열)별) 성적'이 없는 자
- ② 고등학교 졸업학력 검정고시 합격자 등 학생부 성적이 없는 자

바. 선발기준

- 1) 본교가 정한 지원자격 미달자와 실기고사 결시자(가번호 주첨 후 응시포기자 포함)는 불합격 처리합니다.
- 2) 합격자의 미등록 등으로 결원이 발생할 경우 총원 합격자는 최초 합격자 발표 시 미리 발표한 해당 모집단위의 예비 순위에 따라 선발합니다.
- 3) 동점자 처리기준
 - 가) 1단계 : 합격선에 동점자가 있을 경우 동점자는 모두 합격 처리합니다.
 - 나) 2단계 : 합격선에 동점자가 있을 경우 다음 기준에 의거 최종 합격자를 선발합니다.
 - ① 실기고사 성적(환산점수) 고득점자
 - ② 실기고사 낭만자유곡 성적(환산점수) 고득점자
- 4) 피아노 실기우수자전형에서 지원자 미달, 미등록 또는 등록포기로 인하여 총원하지 못한 인원은 정시모집 일반학생전형에 포함하여 선발합니다.

사. 실기고사

1) 실기고사 내용

구분	실기내용	적용비율	배점
1단계	베토벤 소나타 빠른 악장 한 악장	100%	1,000점
2단계	1. Etude 1곡	40%	280점
	2. 낭만 자유곡 1곡	60%	420점

2) 지원자 유의사항

대상자	유의사항
지원자 전체	<ul style="list-style-type: none"> 실기고사에 대한 별도의 예비소집이 없으므로 본교 입학안내 홈페이지(admission.kookmin.ac.kr)를 통해 '고사장 안내 및 수험생 유의사항'을 확인하여 고사 당일 지각하는 일이 없도록 각별히 유의하기 바랍니다. 고사 시작시간 이후 도착자는 고사장에 입실할 수 없습니다. 평가(관리, 감독, 측정, 안술)위원의 통제 및 지시에 응하여야 하며, 이에 불응할 경우 퇴실 조치될 수 있습니다.

아. 제출서류 및 제출방법

1) 제출서류

대상자	제출서류
2014년 2월 이후 졸업자, 2019년 2월 졸업예정자	학생부 전산활용 동의자 ※ '제출서류 없음'
	학생부 전산활용 비동의자 및 비대상교 출신자 • 학교생활기록부 사본 1부 (출신학교장 직인 및 간인 날인)
2013년 2월 28일 이전 졸업자	
고등학교 졸업학력 검정고시 합격자	검정고시 대입전형자료 온라인 제공 동의자 ※ '제출서류 없음'
	검정고시 대입전형자료 온라인 제공 비동의자 • 고등학교 졸업학력 검정고시 합격증명서 1부(검정고시 합격증서 인정 안함) • 개인정보 활용 동의서(본교 서식) 1부
성명 또는 주민등록번호 변경자	• 주민등록초본(주민등록번호 13자리 명시) 1부

2) 제출기한 및 제출방법

가) 등기(특급) 우편 발송 : 2018.09.13.(목) 국내 우편 소인분까지

(02707) 서울시 성북구 정릉로 77(정릉동) 국민대학교 입학전형본부

※ 제출서류는 반드시 '원서접수→내 원서보관함→출력물→제출서류 봉투 표지 출력'에서 표지를 출력하여 봉투에 부착한 후 해당란(□)에 '✓' 표시하고 발송하여야 함

※ 등기(특급) 우편 관련 영수증은 추후 배송확인 시 필요하므로 반드시 보관하여야 함

나) 방문 제출 : 2018.09.14.(금) 17:00까지 국민대학교 본부관 2층 입학전형본부

서류 위·변조, 허위 기재 등 부정한 방법으로 지원하거나 이에 협조하여
공정한 학생선발 업무를 방해하는 경우, 합격(입학)무효 및 별도의 처벌을 받을 수 있음

2. 연기 실기우수자

가. 모집단위 및 모집인원

계열	대학	모집단위	모집인원
예·체능	예술대학	공연예술학부 연극전공	20명

나. 지원자격

국내 고등학교 졸업(예정)자 또는 법령에 의하여 이와 동등 이상의 학력이 인정되는 재단, 국외 고등학교 졸업(예정)자 제외]

전형구분	지원자격						
	일반고	특수목적고 (마이스터고제외)	특성화고(직업)/ 마이스터고	자율고/ 특성화고(대안)	검정고시	국외고	학력인정학교
연기	○	○	○	○	○	—	○

다. 수능최저학력기준 : 없음

라. 전형방법 및 전형요소별 반영비율(배점)

- 1단계 : 모집단위별 모집인원의 8배수(800%)를 1단계에서 우선 선발합니다.
- 2단계 : 1단계 선발인원 중에서 2단계 전형요소별 반영비율(배점)에 따른 전형 총점의 성적순으로 모집인원의 100%를 최종 합격자로 선발합니다.

전형 형태	1단계 선발인원	전형요소별 반영비율 및 반영점수						
		구분	1단계		2단계			
			실기	계	실기	학생부 교과	계	
단계별	800%	전형요소별 반영비율		100%	100%	60%	40%	100%
		전형요소별 반영점수	최고점	1,000점	1,000점	600점	400점	1,000점
			최저점	0점	0점	0점	0점	0점

마. 학교생활기록부 반영방법 : 모집요강 87쪽 참조

※ 실기고사 성적에 의한 학생부 비교내신 적용 대상자

- ① 국내 고등학교 졸업(예정)자 중 '3개 학기(3학년 1학기까지) 이상의 지정 교과목 석차(과목, 학기 또는 학년(계열)별) 성적'이 없는 자
- ② 고등학교 졸업학력 검정고시 합격자 등 학생부 성적이 없는 자

바. 선발기준

- 1) 본교가 정한 지원자격 미달자와 실기고사 결시자(가번호 주첨 후 응시포기자 포함)는 불합격 처리합니다.
- 2) 합격자의 미등록 등으로 결원이 발생할 경우 총원 합격자는 최초 합격자 발표 시 미리 발표한 해당 모집단위의 예비 순위에 따라 선발합니다.
- 3) 동점자 처리기준
 - 가) 1단계 : 합격선에 동점자가 있을 경우 동점자는 모두 합격 처리합니다.
 - 나) 2단계 : 합격선에 동점자가 있을 경우 다음 기준에 의거 최종 합격자를 선발합니다.
 - ① 실기고사 성적(환산점수) 고득점자
 - ② 실기고사 지정회곡 성적(환산점수) 고득점자
 - ③ 실기고사 즉흥연기 성적(환산점수) 고득점자
- 4) 연기 실기우수자전형에서 지원자 미달, 미등록 또는 등록포기로 인하여 총원하지 못한 인원은 정시모집 일반학생전형에 포함하여 선발합니다.

사. 실기고사

1) 실기고사 내용

구분	고사과목	실기내용	배점	고사시간
1단계	지정연기	시험시간 전 배포되는 문제의 대사와 동작을 연습해서 발표	500점	2분 내외
	특 기	수험생이 준비한 특기 발표 ※ 음악은 반드시 CD에 녹음해서 준비하여야 함	500점	
2단계	지정화곡	지정화곡 다음 4편 중 1편에서 독백을 골라 준비해서 발표 ※ 지정화곡 • 오델로(셰익스피어) • 벚꽃동산(안톤 체홉) • 밤으로의 긴 여로(유진 오닐) • 목란언니(김은성)	300점	1분 30초 내외
	특 기	수험생이 준비한 특기 발표 ※ 음악은 반드시 CD에 녹음해서 준비하여야 함	150점	1분 30초 내외
	즉흥연기	시험시간 전 제시되는 상황이나 단어를 토대로 수험생이 상황에 맞는 즉흥연기로 구성해서 발표	150점	2분 내외

2) 지원자 유의사항

대상자	유의사항
지원자 전체	<ul style="list-style-type: none"> • 실기고사에 대한 별도의 예비소집이 없으므로 본교 입학안내 홈페이지(admission.kookmin.ac.kr)를 통해 ‘고사장 안내 및 수험생 유의사항’을 확인하여 고사 당일 지각하는 일이 없도록 각별히 유의하기 바랍니다. • 고사 시작시간 이후 도착자는 고사장에 입실할 수 없습니다. • 평가관리, 감독, 측정, 인술위원의 통제 및 지시에 응하여야 하며, 이에 불응할 경우 퇴실 조치될 수 있습니다. • 실기고사 복장은 검은색 상·하의 혹은 검은색 하의, 하얀색 상의(움직이기 편한 복장) 이외에는 금합니다.

아. 제출서류 및 제출방법

1) 제출서류

대상자	제출서류
2014년 2월 이후 졸업자, 2019년 2월 졸업예정자	학생부 전산활용 동의자 ※ ‘제출서류 없음’
	학생부 전산활용 비동의자 및 비대상교 출신자 • 학교생활기록부 사본 1부 (출신학교장 직인 및 간인 날인)
2013년 2월 28일 이전 졸업자	
고등학교 졸업학력 검정고시 합격자	검정고시 대입전형자료 온라인 제공 동의자 ※ ‘제출서류 없음’
	검정고시 대입전형자료 온라인 제공 비동의자 • 고등학교 졸업학력 검정고시 합격증명서 1부(검정고시 합격증서 인정 안함) • 개인정보 활용 동의서(본교 서식) 1부
성명 또는 주민등록번호 변경자	• 주민등록초본(주민등록번호 13자리 명시) 1부

2) 제출기한 및 제출방법

가) 등기(특급) 우편 발송 : 2018.09.13.(목) 국내 우편 소인분까지

(02707) 서울시 성북구 정릉로 77(정릉동) 국민대학교 입학전형본부

※ 제출서류는 반드시 '원서접수→내 원서보관함→출력물→제출서류 봉투 표지 출력'에서 표지를 출력하여 봉투에 부착한 후 해당란(□)에 '✓' 표시하고 발송하여야 함

※ 등기(특급) 우편 관련 영수증은 추후 배송확인 시 필요하므로 반드시 보관하여야 함

나) 방문 제출 : 2018.09.14.(금) 17:00까지 국민대학교 본부관 2층 입학전형본부

서류 위·변조, 허위 기재 등 부정한 방법으로 지원하거나 이에 협조하여
공정한 학생선발 업무를 방해하는 경우, 합격(입학)무효 및 별도의 처벌을 받을 수 있음



3. 영화 실기우수자

가. 모집단위 및 모집인원

계열	대학	모집단위	모집인원
예·체능	예술대학	공연예술학부 영화전공	18명

나. 지원자격

국내 고등학교 졸업(예정)자 또는 법령에 의하여 이와 동등 이상의 학력이 인정되는 재단, 국외 고등학교 졸업(예정)자 제외

전형구분	지원자격						
	일반고	특수목적고 (마이스터고제외)	특성화고(직업)/ 마이스터고	자율고/ 특성화고(대안)	검정고시	국외고	학력인정학교
영화	○	○	○	○	○	—	○

다. 수능최저학력기준 : 없음

라. 전형방법 및 전형요소별 반영비율(배점)

- 1) 1단계 : 모집단위별 모집인원의 3배수(300%)를 1단계에서 우선 선발합니다.
- 2) 2단계 : 1단계 선발인원 중에서 2단계 전형요소별 반영비율(배점)에 따른 전형 총점의 성적순으로 모집인원의 100%를 최종 합격자로 선발합니다.

전형 형태	1단계 선발인원	전형요소별 반영비율 및 반영점수						
		구분		1단계			2단계	
				실기	학생부교과	계	1단계성적	면접
단계별	300%	전형요소별 반영비율		70%	30%	100%	70%	30%
		전형요소별 반영점수	최고점	700점	300점	1,000점	700점	300점
			최저점	0점	0점	0점	0점	0점

마. 학교생활기록부 반영방법 : 모집요강 87쪽 참조

※ 실기고사 성적에 의한 학생부 비교내신 적용 대상자

- ① 국내 고등학교 졸업(예정)자 중 '3개 학기(3학년 1학기까지) 이상의 지정 교과목 석차(과목, 학기 또는 학년(계열)별) 성적'이 없는 자
- ② 고등학교 졸업학력 검정고시 합격자 등 학생부 성적이 없는 자

바. 선발기준

- 1) 본교가 정한 지원자격 미달자와 실기고사 결시자(가번호 주첨 후 응시포기자 포함)는 불합격 처리합니다.
- 2) 합격자의 미등록 등으로 결원이 발생할 경우 총원 합격자는 최초 합격자 발표 시 미리 발표한 해당 모집단위의 예비 순위에 따라 선발합니다.
- 3) 동점자 처리기준
 - 가) 1단계 : 합격선에 동점자가 있을 경우 동점자는 모두 합격 처리합니다.
 - 나) 2단계 : 합격선에 동점자가 있을 경우 다음 기준에 의거 최종 합격자를 선발합니다.
 - ① 면접고사 성적(환산점수) 고득점자
 - ② 실기고사 중 '구성력' 성적(환산점수) 고득점자
 - ③ 실기고사 중 '창의력' 성적(환산점수) 고득점자
- 4) 영화 실기우수자전형에서 지원자 미달, 미등록 또는 등록포기로 인하여 총원까지 못한 인원은 정시모집 일반학생전형에 포함하여 선발합니다.

사. 실기고사

구분	고사과목	실기내용	고사시간	준비도구	배점	비고
1단계	스토리 구성	제시된 소설, 시 등 문학작품의 한 부분을 읽고, 이를 토대로 스토리를 글로써 재구성한다. (기-승-전-결)	90분	연필(샤프), 지우개, 검정색 볼펜	700점	스토리 구성 중 - 구성력 : 70% - 창의력 : 30%

아. 면접고사

1) 면접고사 내용

구분	면접고사 내용	배점	출제내용	평가내용	면접방법
2단계	기본소양 I	150점	일반적인 사회 현상이나 이슈화되는 내용에 대한 의견을 묻는 문제	수험생의 기본 자질 및 품성 등 평가	출제된 문제 열람 후 질의응답 형식의 개별 구술 면접
	기본소양 II	150점			
	합 계	300점			

2) 지원자 유의사항

대상자	유의사항
지원자 전체	<ul style="list-style-type: none"> 실기 및 면접고사에 대한 별도의 예비소집이 없으므로 본교 입학안내 홈페이지(admission.kookmin.ac.kr)를 통해 ‘고사장 안내 및 수험생 유의사항’을 확인하여 고사 당일 자각하는 일이 없도록 각별히 유의하기 바랍니다. 고사 시작시간 이후 도착자는 고사장에 입실할 수 없습니다. 평가(관리, 감독, 측정, 인술)위원의 통제 및 지시에 응하여야 하며, 이에 불응할 경우 퇴실 조치될 수 있습니다.

자. 제출서류 및 제출방법

1) 제출서류

대상자	제출서류
2014년 2월 이후 졸업자, 2019년 2월 졸업예정자	학생부 전산활용 동의자 ※ ‘제출서류 없음’
	학생부 전산활용 비동의자 및 비대상교 출신자 • 학교생활기록부 사본 1부 (출신학교장 직인 및 간인 날인)
2013년 2월 28일 이전 졸업자	
고등학교 졸업학력 검정고시 합격자	검정고시 대입전형자료 온라인 제공 동의자 ※ ‘제출서류 없음’
	검정고시 대입전형자료 온라인 제공 비동의자 • 고등학교 졸업학력 검정고시 합격증명서 1부(검정고시 합격증서 인정 안함) • 개인정보 활용 동의서(본교 서식) 1부
성명 또는 주민등록번호 변경자	• 주민등록초본(주민등록번호 13자리 명시) 1부

2) 제출기한 및 제출방법

가) 등기(특급) 우편 발송 : 2018.09.13.(목) 국내 우편 소인분까지

(02707) 서울시 성북구 정릉로 77(정릉동) 국민대학교 입학전형본부

※ 제출서류는 반드시 ‘원서접수→내 원서보관함→출력물→제출서류 봉투 표지 출력’에서 표지를 출력하여 봉투에 부착한 후 해당란(□)에 ‘√’ 표시하고 발송하여야 함

※ 등기(특급) 우편 관련 영수증은 추후 배송확인 시 필요하므로 반드시 보관하여야 함

나) 방문 제출 : 2018.09.14.(금) 17:00까지 국민대학교 본부관 2층 입학전형본부

서류 위·변조, 허위 기재 등 부정한 방법으로 지원하거나 이에 협조하여
공정한 학생선발 업무를 방해하는 경우, 합격(입학)무효 및 별도의 처벌을 받을 수 있음

4. 무용 실기우수자

가. 모집단위 및 모집인원

계열	대학	모집단위	모집인원
예·체능	예술대학	공연예술학부 무용전공	발레 14명
			한국무용 7명
			현대무용 5명

나. 지원자격

국내 고등학교 졸업(예정)자 또는 법령에 의하여 이와 동등 이상의 학력이 인정되는 재단, 국외 고등학교 졸업(예정)자 제외

전형구분	지원자격						
	일반고	특수목적고 (마이스터고제외)	특성화고(직업)/ 마이스터고	자율고/ 특성화고(대안)	검정고시	국외고	학력인정학교
무용	○	○	○	○	○	-	○

다. 수능최저학력기준 : 없음

라. 전형방법 및 전형요소별 반영비율(배점)

일괄합산 전형을 실시하며, 전형요소별 반영비율(배점)에 따른 전형 총점의 성적순으로 모집인원의 100%를 최종 합격자로 선발합니다.

전형형태	선발인원	전형요소별 반영비율 및 반영점수				
		구분		실기	학생부 교과	계
일괄합산	100%	전형요소별 반영비율		70%	30%	100%
		전형요소별 반영점수	최고점	700점	300점	1,000점
			최저점	0점	0점	0점

마. 학교생활기록부 반영방법 : 모집요강 87쪽 참조

※ 실기고사 성적에 의한 학생부 비교내신 적용 대상자

- ① 국내 고등학교 졸업(예정)자 중 '3개 학기(3학년 1학기까지) 이상의 지정 교과목 석차(과목, 학기 또는 학년(계열)별) 성적'이 없는 자
- ② 고등학교 졸업학력 검정고시 합격자 등 학생부 성적이 없는 자

바. 선발기준

- 1) 본교가 정한 지원자격 미달자와 실기고사 결시자(가번호 추첨 후 응시포기자 포함)는 불합격 처리합니다.
- 2) 합격자의 미등록 등으로 결원이 발생할 경우 총원 합격자는 최초 합격자 발표 시 미리 발표한 해당 모집단위의 예비 순위에 따라 선발합니다.
- 3) 동점자 처리기준
 - ① 실기고사 성적(환산점수) 고득점자
 - ② 실기고사 기술력 성적(환산점수) 고득점자

사. 실기고사

- 1) 실기고사 내용

실기내용	배점	고사시간	비고
자유작품 발표 [순수무용 예술장르에 국한] (음악은 반드시 CD에 녹음해서 준비하여야 함)	700점	2분 이내	기술력 50% 예술력 50%

※ 실기의상

구분	실기의상	
발레	남자	상의 : 소매 없는 흰색 레오타드 하의 : 검은색 타이즈, 검은색 발레슈즈
	여자	상의 : 동근 목 의 검은색 긴 팔 레오타드 하의 : 핑크색 타이즈, 핑크색 토슈즈
한국무용	남자	상의 : 소매 없는 흰색 레오타드 하의 : 검은색 면바지, 흰색 코슈즈
	여자	상의 : 동근 목 의 검은색 긴 팔 레오타드 하의 : 핑크색 타이즈, 흰색 코슈즈 ※ 폴치마 본교 제공
현대무용	남자	상의 : 소매 없는 흰색 레오타드 하의 : 검은색 발목 타이즈
	여자	상의 : 동근 목 의 검은색 긴 팔 레오타드 하의 : 검은색 발목 타이즈
유의사항	1. 얼굴 화장은 불허합니다. 2. 소품 지참 및 장식은 일체 불허합니다. ※ 단, 발레(클래식), 한국무용(전통) 작품에 필요로 하는 소품만 허용함	

2) 지원자 유의사항

대상자	유의사항
지원자 전체	<ul style="list-style-type: none"> • 실기고사에 대한 별도의 예비소집이 없으므로 본교 입학안내 홈페이지(admission.kookmin.ac.kr)를 통해 '고사장 안내 및 수험생 유의사항'을 확인하여 고사 당일 지각하는 일이 없도록 각별히 유의하기 바랍니다. • 고사 시작시간 이후 도착자는 고사장에 입실할 수 없습니다. • 평가관리, 감독, 측정, 인술위원의 통제 및 지시에 응하여야 하며, 이에 불응할 경우 퇴실 조치될 수 있습니다.

아. 제출서류 및 제출방법

1) 제출서류

대상자	제출서류
2014년 2월 이후 졸업자, 2019년 2월 졸업예정자	학생부 전산활용 동의자
	학생부 전산활용 비동의자 및 비대상교 출신자
2013년 2월 28일 이전 졸업자	
고등학교 졸업학력 검정고시 합격자	검정고시 대입전형자료 온라인 제공 동의자
	검정고시 대입전형자료 온라인 제공 비동의자
성명 또는 주민등록번호 변경자	

2) 제출기한 및 제출방법

가) 등기(특급) 우편 발송 : 2018.09.13.(목) 국내 우편 소인분까지

(02707) 서울시 성북구 정릉로 77(정릉동) 국민대학교 입학전형본부

※ 제출서류는 반드시 '원서접수→내 원서보관함→출력물→제출서류 봉투 표지 출력'에서 표지를 출력하여 봉투에 부착한 후 해당란(□)에 '✓' 표시하고 발송하여야 함

※ 등기(특급) 우편 관련 영수증은 추후 배송확인 시 필요하므로 반드시 보관하여야 함

나) 방문 제출 : 2018.09.14.(금) 17:00까지 국민대학교 본부관 2층 입학전형본부

서류 위·변조, 허위 기재 등 부정한 방법으로 지원하거나 이에 협조하여
공정한 학생선발 업무를 방해하는 경우, 합격(입학)무효 및 별도의 처벌을 받을 수 있음

5. 회화 실기우수자

가. 모집단위 및 모집인원

계열	대학	모집단위	모집인원
예·체능	예술대학	미술학부 회화전공	17명

나. 지원자격

국내 고등학교 졸업(예정)자 또는 법령에 의하여 이와 동등 이상의 학력이 인정되는 재단, 국외 고등학교 졸업(예정)자 제외

전형구분	지원자격						
	일반고	특수목적고 (마이스터고제외)	특성화고(직업)/ 마이스터고	자율고/ 특성화고(대안)	검정고시	국외고	학력인정학교
회화	○	○	○	○	○	—	○

다. 수능최저학력기준 : 없음

라. 전형방법 및 전형요소별 반영비율(배점)

- 1단계 : 모집단위별 모집인원의 5배수(500%)를 1단계에서 우선 선발합니다.
- 2단계 : 1단계 선발인원 중에서 2단계 전형요소별 반영비율(배점)에 따른 전형 총점의 성적순으로 모집인원의 100%를 최종 합격자로 선발합니다.

전형 형태	1단계 선발인원	전형요소별 반영비율 및 반영점수							
		구분	1단계		2단계				
			실기	계	실기	면접	학생부교과	계	
단계별	500%	전형요소별 반영비율		100%	100%	40%	30%	30%	100%
		전형요소별 반영점수	최고점	1,000점	1,000점	400점	300점	300점	1,000점
			최저점	0점	0점	0점	0점	0점	0점

마. 학교생활기록부 반영방법 : 모집요강 87쪽 참조

※ 실기고사 성적에 의한 학생부 비교내신 적용 대상자

- ① 국내 고등학교 졸업(예정)자 중 '3개 학기(3학년 1학기까지) 이상의 지정 교과목 석차(과목, 학기 또는 학년(계열)별) 성적'이 없는 자
- ② 고등학교 졸업학력 검정고시 합격자 등 학생부 성적이 없는 자

바. 선발기준

- 1) 본교가 정한 지원자격 미달자와 실기고사 결시자(가번호 추첨 후 응시포기자 포함)는 불합격 처리합니다.
- 2) 합격자의 미등록 등으로 결원이 발생할 경우 총원 합격자는 최초 합격자 발표 시 미리 발표한 해당 모집단위의 예비 순위에 따라 선발합니다.
- 3) 동점자 처리기준
 - 가) 1단계 : 합격선에 동점자가 있을 경우 동점자는 모두 합격 처리합니다.
 - 나) 2단계 : 합격선에 동점자가 있을 경우 다음 기준에 의거 최종 합격자를 선발합니다.
 - ① 면접고사 성적(환산점수) 고득점자
 - ② 면접고사 논리력 성적(환산점수) 고득점자
 - ③ 면접고사 전공지식 성적(환산점수) 고득점자
 - ④ 2단계 실기고사 성적(환산점수) 고득점자
 - ⑤ 1단계 실기고사 성적(환산점수) 고득점자
- 4) 회화 실기우수자전형에서 지원자 미달, 미등록 또는 등록포기로 인하여 총원하지 못한 인원은 정시모집 일반학생전형에 포함하여 선발합니다.

사. 실기고사

구분	실기내용	고사 시간	실기용지	준비도구	배점
1단계	주제가 있는 회화 (예시) 1. 주어진 인물사진과 정물을 대상으로 화면을 구성하되 사실적으로 표현하시오. [2018학년도 정시 기출문제] ① 사진 ② 정물 : 은박 접시 위에 한라봉 1개, 콜라 500ml 1병 2. 주어진 인물사진과 정물을 대상으로 화면을 구성하되 사실적으로 표현하시오. [2017학년도 정시 기출문제] ① 사진 ② 정물 : 망치, 흰색 목장갑(손바닥에 붉은 방수칠) ※ 이젤 사용	4시간	켄트지 2절 (세로사용)	구아슈, 콘테, 아크릴칼라, 파스텔(오일파스텔 가능), 연필, 색연필, 수채화도구, 유성·수성사인펜 ※ 위 재료 중 2가지 이상을 선택하여 채색함 ※ 수험표 작성에 필요한 검정색 볼펜을 별도로 준비해야 함	1,000점
2단계	〈아이디어 스케치와 글쓰기〉 1. 출제된 내용에 관해 주어진 시간동안 아이디어를 스케치 2. 아이디어 스케치에 대한 설명을 200자 이상 필히 기재하여야 함	1시간	켄트지 4절 (가로사용)	연필(HB, 2B, 4B), 지우개 ※ 수험표 작성에 필요한 검정색 볼펜을 별도로 준비해야 함	400점

※ 아이디어 스케치에 대한 설명은 200자 이상 400자 이하로 제한함(원고지 기준)

아. 면접고사

1) 면접고사 내용

구분	면접고사 내용	배점	출제내용	평가내용	면접방법	고사 유의사항
2단계	논리력	100점	별도의 문제출제 없이 아이디어 스케치와 글쓰기 답안을 참고로 한 심층면접	논리력 및 전공지식과 발표력 등 평가	수험생의 아이디어 스케치와 글쓰기 답안을 통한 개별 구술 면접	-
	전공지식	100점				
	발표력	100점				
	합 계	300점	-	-	-	-

2) 지원자 유의사항

대상자	유의사항
지원자 전체	<ul style="list-style-type: none"> 실기 및 면접고사에 대한 별도의 예비소집이 없으므로 본교 입학안내 홈페이지(admission.kookmin.ac.kr)를 통해 ‘고사장 안내 및 수험생 유의사항’을 확인하여 고사 당일 지각하는 일이 없도록 각별히 유의하기 바랍니다. 고사 시작시간 이후 도착자는 고사장에 입실할 수 없습니다. 평가(관리, 감독, 측정, 인쇄)위원의 통제 및 지시에 응하여야 하며, 이에 불응할 경우 퇴실 조치될 수 있습니다.

자. 제출서류 및 제출방법

1) 제출서류

대상자	제출서류
2014년 2월 이후 졸업자, 2019년 2월 졸업예정자	학생부 전산활용 동의자 ※ ‘제출서류 없음’
	학생부 전산활용 비동의자 및 비대상교 출신자 • 학교생활기록부 사본 1부 (출신학교장 직인 및 간인 날인)
2013년 2월 28일 이전 졸업자	
고등학교 졸업학력 검정고시 합격자	검정고시 대입전형자료 온라인 제공 동의자 ※ ‘제출서류 없음’
	검정고시 대입전형자료 온라인 제공 비동의자 • 고등학교 졸업학력 검정고시 합격증명서 1부(검정고시 합격증서 인정 안함) • 개인정보 활용 동의서(본교 서식) 1부
성명 또는 주민등록번호 변경자	• 주민등록초본(주민등록번호 13자리 명시) 1부

2) 제출기한 및 제출방법

가) 등기(특급) 우편 발송 : 2018.09.13.(목) 국내 우편 소인분까지

(02707) 서울시 성북구 정릉로 77(정릉동) 국민대학교 입학전형본부

※ 제출서류는 반드시 '원서접수→내 원서보관함→출력물→제출서류 봉투 표지 출력'에서 표지를 출력하여 봉투에 부착한 후 해당란(□)에 '✓' 표시하고 발송하여야 함

※ 등기(특급) 우편 관련 영수증은 추후 배송확인 시 필요하므로 반드시 보관하여야 함

나) 방문 제출 : 2018.09.14.(금) 17:00까지 국민대학교 본부관 2층 입학전형본부

서류 위·변조, 허위 기재 등 부정한 방법으로 지원하거나 이에 협조하여
공정한 학생선발 업무를 방해하는 경우, 합격(입학)무효 및 별도의 처벌을 받을 수 있음



[공무원위탁 및 군위탁 전형 일정]

구분		일정	비고
원서접수		2018.09.10.(월) 10:00 ~ 09.12.(수) 17:00	<ul style="list-style-type: none"> • 본교 입학안내 홈페이지(admission.kookmin.ac.kr) • 유웨이어플라이(www.uwayapply.com)
서류제출 및 입력기한 [해당자에 한함]		2018.09.13.(목)까지 (국내 우편 소인 유효분 기준)	<ul style="list-style-type: none"> • 우편제출 : 등기(특급) 우편 발송
		2018.09.14.(금) 17:00까지	<ul style="list-style-type: none"> • 방문제출 : 본교 본부관 2층 입학전형본부
제출서류 도착 확인		발송일 기준 3일 후부터 순차적으로 확인 가능함	<ul style="list-style-type: none"> • 본교 입학안내 홈페이지를 통해 확인 (admission.kookmin.ac.kr)
면접고사	고사장 안내	2018.10.17.(수) 14:00 예정	<ul style="list-style-type: none"> • 별도의 개별 통보 및 예비소집 없음 • 본교 입학안내 홈페이지에서 지정일시 및 장소를 반드시 확인하여야 함 • 개인별 지정일시는 변경 불가 • 고사 당일 수험표 및 신분증 지참
	고사일	2018.10.21.(일) 개인별 지정일시	
최초합격자	합격자 발표	2018.11.09.(금) 10:00 예정	<ul style="list-style-type: none"> • 별도의 개별 통보 없음 • 본교 입학안내 홈페이지(admission.kookmin.ac.kr)
	예치금 납부	2018.12.17.(월) 09:00 ~ 12.19.(수) 16:00	<ul style="list-style-type: none"> • 본교 입학안내 홈페이지에서 확인 및 납부 가능
총원합격자	합격자 발표	2018.12.20.(목) ~ 12.26.(수)	<ul style="list-style-type: none"> • 총원 합격자 발표 및 등록에 관한 자세한 사항은 모집요강 90쪽 참조
	예치금 납부	2018.12.20.(목) ~ 12.27.(목)	
등록금 완납		2019.01.30.(수) 09:00 ~ 02.01.(금) 16:00	<ul style="list-style-type: none"> • 본교 입학안내 홈페이지에서 확인 및 납부 가능

[공무원위탁 및 군위탁전형(정원외)]

01 모집단위 및 모집인원

계열	대학	모집단위	모집인원	학부 내 전공
인문	법과대학	기업융합법학과[야간]	○	—
	경영대학	기업경영학부[야간]	○	기업경영

※ 공무원위탁 및 군위탁전형은 교육부의 추천을 받은 인원에 한하여 지원자격이 주어집니다.

※ 입학 후 야간학부(과)에서 주간학부(과)로 전부(과)할 수 없습니다.

02 지원자격(전형별 아래 사항 모두 해당자)

가. 공무원위탁전형

- ① 고등학교 졸업자 또는 법령에 따라 이와 동등 이상의 학력이 있다고 인정되는 자
- ② 「공무원 교육훈련법」 등에 따라 위탁교육훈련을 위하여 선발된 공무원으로서 교육부장관의 추천을 받은 자

나. 군위탁전형

- ① 고등학교 졸업자 또는 법령에 따라 이와 동등 이상의 학력이 있다고 인정되는 자
- ② 「군위탁생 규정」 제4조에 따라 임명된 군인으로서 교육부장관의 추천을 받은 자

03 전형방법

일괄합산 전형을 실시하며, 전형요소별 반영비율(배점)에 따른 전형총점의 성적순으로 모집인원의 100%를 최종 합격자로 선발합니다.

전형형태	선발인원	전형요소별 반영비율 및 반영점수			
		구분		면접	계
일괄합산	100%	전형요소별 반영비율		100%	100%
		전형요소별 반영점수	최고점	1,000점	1,000점
			최저점	0점	0점

04 선발기준

가. 본교가 정한 지원자격 미달자와 면접고사 결시자(응시포기자 포함)는 불합격 처리합니다.

나. 합격자의 미등록 등으로 결원이 발생할 경우 총원 합격자는 최초 합격자 발표시 미리 발표한 해당 모집단위의 예비 순위에 따라 선발합니다.

다. 동점자 처리기준 : 모집단위별 합격선에 동점자가 있을 경우 동점자는 모두 선발

05 면접고사

면접고사 내용	배점	출제내용	평가내용	면접방법
기본소양Ⅰ	500점	일반적인 사회 현상이나 이슈화되는 내용에 대한 의견을 묻는 문제	수험생의 기본 자질 및 품성 등 평가	출제된 문제 열람 후 질의응답 형식의 개별 구술 면접
기본소양Ⅱ	500점			
합 계	1,000점			

06 제출서류 및 제출방법

가. 제출서류

대상자	제출서류
고등학교 졸업자(국내·외)	<ul style="list-style-type: none"> • 고등학교 졸업증명서 1부 • 재직증명서 1부(공무원위탁 해당자) • 복무확인서 1부(군위탁 해당자)
고등학교 졸업학력 검정고시 합격자	<ul style="list-style-type: none"> • 고등학교 졸업학력 검정고시 합격증명서 1부(검정고시 합격증서 인정 안함) • 개인정보 활용 동의서(본교서식) 1부 • 재직증명서 1부(공무원위탁 해당자) • 복무확인서 1부(군위탁 해당자)
성명 또는 주민등록번호 변경자	<ul style="list-style-type: none"> • 주민등록초본(주민등록번호 13자리 명시) 1부

☞ 재직증명서 및 복무확인서는 원서접수일 이후 발급분에 한하며, 구비서류 중 온라인 발급분도 제출 가능함

☞ 제출서류 이외에도 사실 확인을 위해 필요한 서류를 추가로 요청할 수 있음

나. 제출기한 및 제출방법

1) 등기(특급) 우편 발송 : 2018.09.13.(목) 국내 우편 소인분까지

(02707) 서울시 성북구 정릉로 77(정릉동) 국민대학교 입학전형본부

※ 제출서류는 반드시 '원서접수→내 원서보관함→출력물→제출서류 봉투 표지 출력'에서 표지를 출력하여 봉투에 부착한 후 해당란(□)에 '✓' 표시하고 발송하여야 함

※ 등기(특급) 우편 관련 영수증은 추후 배송확인 시 필요하므로 반드시 보관하여야 함

2) 방문 제출 : 2018.09.14.(금) 17:00까지 국민대학교 본부관 2층 입학전형본부

서류 위·변조, 허위 기재 등 부정한 방법으로 지원하거나 이에 협조하여
공정한 학생선발 업무를 방해하는 경우, 합격(입학)무효 및 별도의 처벌을 받을 수 있음

공통 안내사항

학교생활기록부 반영방법

01 학년 및 요소별 반영비율

학생부 요소별 반영비율	학년별 교과성적 반영비율						비고
교과 성적	1학년		2학년		3학년		
	1학기	2학기	1학기	2학기	1학기	2학기	
100%	100% [학년별 차등 없이 반영]					반영안함	2018년 2월 이전 졸업자(재수생 등)도 3학년 1학기까지만 반영

※ 본교에서 지정한 '반영 교과영역'의 '지정 교과목' 중 학생이 이수한 모든 교과목 반영

02 유의사항

가. 최소 3개 학기(3학년 1학기까지) 이상 국내 고등학교에서 취득한 반영교과 영역의 지정교과목 석차가 있는 자에 한하여 지원이 가능합니다.

※ 단, 특기자전형 중 '어학/연기·영화' 및 실기우수자전형 중 '피아노/연기/영화/무용/회화'의 경우 해당 석차가 없어도 지원 가능함

나. 과목·학기·학년(계열)별 석차 중 1개 이상의 석차 성적이 있어야 지원이 가능합니다.

※ 단, 특기자전형 중 '어학/연기·영화' 및 실기우수자전형 중 '피아노/연기/영화/무용/회화'의 경우 해당 성적이 없어도 지원 가능함

다. 실기우수자전형 중 '피아노/연기/영화/무용/회화'의 경우 국내 고등학교 졸업(예정)자 중 '3개 학기(3학년 1학기까지) 이상의 지정 교과목 석차 [과목, 학기 또는 학년(계열)별] 성적'이 없는 자 및 고등학교 졸업학력 검정고시 합격자에 대해서는 실기고사 성적에 의한 비교내신을 적용합니다.

라. 학생부종합전형 **기회균형전형** 및 특기자전형 중 **어학 특기자**의 경우 국내 고등학교 졸업(예정)자 중 '3개 학기(3학년 1학기까지) 이상의 지정 교과목 석차[과목, 학기 또는 학년(계열)별] 성적'이 없는 자, 국외 고등학교 졸업(예정)자 및 고등학교 졸업학력 검정고시 합격자에 대해서는 서류평가 및 전형별 해당고사 성적에 의한 비교내신을 적용합니다.

03 계열별 반영 교과영역

모집단위	반영 교과영역	반영지표	반영과목수	비고
인문계	국어 / 영어 / 수학 / 사회	석차등급	이수한 모든 교과목	반영 교과영역 중 이수하지 않은 영역이 있는 경우 해당 교과영역을 제외하고 성적을 산출함 예 인문계 지원자로서 3학년 1학기를 '국어/영어/수학/과학' 으로 이수한 경우 '국어/영어/수학'만으로 해당 학기 성적을 산출함
자연계	국어 / 영어 / 수학 / 과학			
예·체능계	국어 / 영어			

※ 사회 교과영역에는 역사(국사) 및 도덕(윤리) 교과영역을 포함함

※ 해당 고등학교에서 분류한 교과영역 편제(교과군)에 따라 반영교과를 적용함

※ 고등학교 교육과정 중 '보통 교과'(국민공통기본교육과정 포함)를 반영하며, '전문교과' 및 '제2외국어'는 반영하지 않음

04 교과성적 반영방법

본교 모집단위의 계열별로 지정한 반영 교과영역(3학년 1학기까지)의 지정교과목 중 학생이 이수한 모든 교과목의 **석차등급**을 반영하며, 다음의 교과성적 산출방법에 의해 산출한 환산점수를 성적에 적용합니다.

가. 교과성적 산출방법

$$\left[\frac{\sum (\text{반영교과목 이수단위} \times \text{반영교과목 석차등급별 배점})}{\text{반영교과목 이수단위의 합}} \times 10 \right] \times \frac{\text{학생부 교과 최고점}}{1,000}$$

나. 교과성적 석차등급별 배점

등급	1등급	2등급	3등급	4등급	5등급	6등급	7등급	8등급	9등급
배점	100	99	98	95	90	70	50	30	0

05 서류평가 및 전형별 고사(면접고사 또는 실기고사) 성적에 의한 비교내신 적용 방법

서류평가 및 전형별 해당 고사(면접고사 또는 실기고사) 성적을 아래의 산출공식에 따라 산출된 환산점수를 성적에 적용합니다.

가. 비교내신 대상자

전형구분	대상자
실기우수자전형 (피아노/연기/영화/무용/회화)	<ul style="list-style-type: none"> 국내 고등학교 졸업(예정)자 중 3개 학기(3학년 1학기까지) 이상의 지정 교과목 석차[과목, 학기 또는 학년(계열)별] 성적이 없는 자 고등학교 졸업학력 검정고시 합격자
학생부종합전형(기회균형) 특기자전형(어학 특기자)	<ul style="list-style-type: none"> 국내 고등학교 졸업(예정)자 중 3개 학기(3학년 1학기까지) 이상의 지정 교과목 석차[과목, 학기 또는 학년(계열)별] 성적이 없는 자 고등학교 졸업학력 검정고시 합격자 국외고등학교 졸업(예정)자

나. 비교내신 교과성적 산출방법

$$[\text{서류평가 및 전형별 고사(면접고사 또는 실기고사) 등급별 배점} \times 10] \times \frac{\text{학생부 교과 최고점}}{1,000}$$

다. 서류평가 및 전형별고사(면접고사 또는 실기고사) 성적별 등급 배점 기준

등급비율	1등급	2등급	3등급	4등급	5등급	6등급	7등급	8등급	9등급
	4%이내	4%초과~ 11%이하	11%초과~ 23%이하	23%초과~ 40%이하	40%초과~ 60%이하	60%초과~ 77%이하	77%초과~ 89%이하	89%초과~ 96%이하	96%초과~ 100%이하
배점	100	99	98	95	90	70	50	30	0

○ 석차등급 산출 방식(※ 석차는 고사 성적 환산점수를 기준으로 산출함)

▷ 동석차가 없는 경우

- 평가대상자 및 고사응시자수와 등급별 누적비율을 곱하여 산출한 값(A)을 반올림하여 그 구간까지의 누적인원(B)으로 한다.
- 등급별 인원(C)을 정하여 해당석차의 학생에게 등급을 부여한다.

〈 예시 〉 평가대상자 및 고사응시자 수 178명인 경우

구분	1등급	2등급	3등급	4등급	5등급	6등급	7등급	8등급	9등급
누적비율	4%	11%	23%	40%	60%	77%	89%	96%	100%
산출값(A)	7.12	19.58	40.94	71.2	106.8	137.06	158.42	170.88	178
누적인원(B)	7	20	41	71	107	137	158	171	178
등급별인원(C)	7	13	21	30	36	30	21	13	7

▷ 동석차가 있는 경우 - 중간석차 백분율을 적용하여 학생에게 등급을 부여한다.

$$\left[\frac{\text{석차} + \frac{(\text{동석차 인원수} - 1)}{2}}{\text{평가대상자 및 교사응시자 수}} \right] \times 100 = \text{중간석차 백분율}$$

※ 석차 백분율에 따른 석차 등급

등급	1등급	2등급	3등급	4등급	5등급	6등급	7등급	8등급	9등급
비율	4%이내	4%초과~ 11%이하	11%초과~ 23%이하	23%초과~ 40%이하	40%초과~ 60%이하	60%초과~ 77%이하	77%초과~ 89%이하	89%초과~ 96%이하	96%초과~ 100%이하

06 과목별 석차등급 산출방법

가. 대상 : 2007년 2월 28일 이전 국내 고등학교 졸업자

※ 과목, 학기, 학년(계열)석차 중 1개 이상의 석차 성적이 있어야 지원할 수 있음

[단, '실기우수자(피아노/연기/영화/무용/회화) 및 특기자(어학/연기·영화)전형'은 해당 성적이 없어도 지원 가능]

나. 산출방법 : 석차등급 산출방식에 따라 계산된 조건표의 등급을 과목별 석차등급으로 반영합니다.

○ 석차등급 산출 방식

▷ 동석차가 없는 경우

- 이수자수와 등급별 누적비율을 곱하여 산출한 값(A)을 반올림하여 그 구간까지의 누적인원(B)으로 한다.
- 등급별 인원(C)을 정하여 해당석차의 학생에게 등급을 부여한다.

〈 예시 〉 이수자 수 178명인 경우

구분	1등급	2등급	3등급	4등급	5등급	6등급	7등급	8등급	9등급
누적비율	4%	11%	23%	40%	60%	77%	89%	96%	100%
산출값(A)	7.12	19.58	40.94	71.2	106.8	137.06	158.42	170.88	178
누적인원(B)	7	20	41	71	107	137	158	171	178
등급별인원(C)	7	13	21	30	36	30	21	13	7

▷ 동석차가 있는 경우 - 중간석차 백분율을 적용하여 학생에게 등급을 부여한다.

$$\left[\frac{\text{석차} + \frac{(\text{동석차 인원수} - 1)}{2}}{\text{이수자 수}} \right] \times 100 = \text{중간석차 백분율}$$

※ 석차 백분율에 따른 석차 등급

등급	1등급	2등급	3등급	4등급	5등급	6등급	7등급	8등급	9등급
비율	4% 이내	4%초과~ 11%이하	11%초과~ 23%이하	23%초과~ 40%이하	40%초과~ 60%이하	60%초과~ 77%이하	77%초과~ 89%이하	89%초과~ 96%이하	96%초과~ 100%이하

합격자 발표 및 등록금 납부

- 별도의 합격통지서 교부는 없으며, 미확인으로 인한 불이익에 대한 책임은 지원자 본인에게 있음
- 합격자 확인, 합격통지서 및 등록금 고지서 출력은 본교 입학안내 홈페이지를 통해서 가능함
(장학금과 관련하여 해당 내역이 필요한 경우에는 반드시 미리 출력하여야 하며, **추후 출력 불가능함**)
- 입학원서에 기재한 연락처(주소 및 전화번호) 기재 오류나 부재중으로 인한 연락 두절로 충원합격 통보가 되지 않을 경우 충원 대상에서 제외되며, 이에 대한 책임은 지원자 본인에게 있음
- 충원 합격자를 개별 통보하는 경우 대학의 노력에도 불구하고 연락이 되지 않아 3회 통화까지 연락이 안되는 자 등으로 인하여 발생한 불이익에 대한 책임은 지원자 본인에게 있음
- 수시모집 합격자(최초 합격자 및 충원 합격자)는 수험생의 등록의사와 관계없이 정시모집과 추가모집에 지원이 불가함

01 최초 합격자

가. 합격자 발표

전형구분	발표일시	발표방법
국민프런티어 / 학교장추천 / 국가보훈대상자 및 사회적 배려 대상자 / 농어촌학생(정원외) / 기회균형(정원외) / 실기우수자 / 공무원위탁(정원외) / 군위탁(정원외)	2018.11.09.(금) 10:00 예정	본교 입학안내 홈페이지 (admission.kookmin.ac.kr)
교과성적우수자 / 특기자 / 취업자 / 특성학교 등을 졸업한 재직자(정원외)	2018.12.04.(화) 10:00 예정	

나. 합격자 등록기간 및 등록방법

구분	최초 합격자	
등록확인 예치금 납부	등록기간	2018.12.17.(월) 09:00 ~ 12.19.(수) 16:00
	등록방법	본교 입학안내 홈페이지에서 확인 및 납부 가능
등록금 완납	등록기간	2019.01.30.(수) 09:00 ~ 02.01.(금) 16:00
	등록방법	본교 입학안내 홈페이지에서 확인 및 납부 가능

02 미등록 충원 합격자 발표

구분	1차 충원 합격자	2차 충원 합격자	3차 충원 합격자	4차(최종) 충원 합격자
발표일시	2018.12.20.(목) 10:00 예정	2018.12.22.(토) 10:00 예정	2018.12.24.(월) 18:00 예정	2018.12.26.(수) 18:00 ~ 21:00
발표방법	본교 입학안내 홈페이지 (admission.kookmin.ac.kr)		개별 전화 통보	
등록확인 예치금 납부기간	2018.12.20.(목) 10:00 ~ 12.21.(금) 16:00	2018.12.22.(토) 10:00 ~ 12.24.(월) 16:00	2018.12.25.(화) 09:00 ~ 12.26.(수) 16:00	2018.12.27.(목) 09:00 ~ 16:00

03 합격자 유의사항

- 가. 등록확인 예치금을 납부일자에 납부하지 않을 경우(충원 합격자 포함)에는 합격이 자동 취소되며, 이 경우 정시모집 및 추가모집 대학에 지원할 수 없습니다.
- 나. 등록금 완납에 대한 자세한 일정 및 방법에 대해서는 추후 합격자 유의사항에 포함되어 별도 안내될 예정입니다.
- 다. 부정한 방법으로 합격 또는 입학한 사실이 확인된 경우에는 입학한 후라도 합격(입학)이 취소됩니다. 이 경우에 등록금(등록확인 예치금 포함)은 반환하지 않습니다.

충원 합격자 발표기간 중 다른 대학의 충원 합격 통보를 받은 경우
합격자는 등록을 원하지 않는 대학에 대해 해당 대학 등록 포기 의사를 즉시 전달하여야 합니다.

등록금 환불

01 등록확인 예치금 환불

본교에 합격하여 등록확인 예치금을 납부하였으나, 합격을 포기하고 납부한 등록확인 예치금을 환불받고자 하는 경우에는 2018.12.26.(수) 16:00까지 다음의 절차에 따라 환불신청을 하여야 하며, 만일 이 기간 이후에 환불할 경우 차순위 예비 순위자의 대학 입학기회가 좌절되오니 이 점 유념하여 반드시 신청 바랍니다.

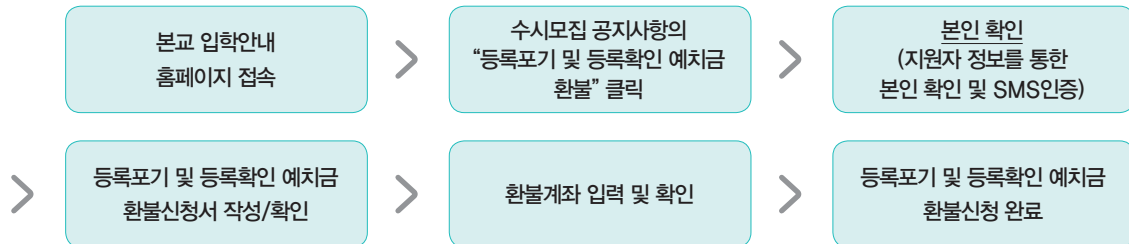

02 등록금 환불

등록금 완납 후 등록을 포기하고 납부한 등록금을 환불받고자 하는 경우에는 2019.02.14.(목) 16:00까지 다음의 절차에 따라 등록포기(환불)신청을 하여야 하며, 만일 이 기간 이후에 환불할 경우 차순위 예비 순위자의 대학 입학기회가 좌절되오니 이 점 유념하여 신청 바랍니다.

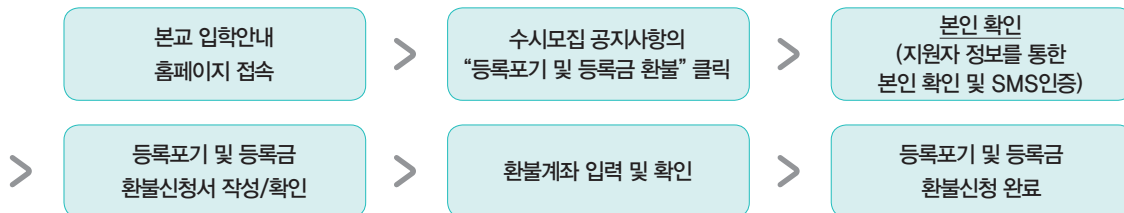

03 유의사항

수시모집 대학(산업대학, 교육대학, 전문대학 포함) 최종 합격자(최초 합격자 및 충원 합격자 포함)는 등록여부에 관계없이 '정시모집 및 추가모집'에 지원할 수 없습니다. 이를 위반할 경우에는 관계법에 따라 모든 대학의 합격 및 입학이 취소됩니다.

신입생 등록금

본교의 2018학년도 등록금은 아래와 같으며, 2019학년도 신입생 등록금은 물가인상 및 교육환경 개선 등에 따라 변동될 수 있습니다.

〈2018학년도 신입생 등록금 현황〉

(단위 : 원)

모집단위	입학금	수업료 (1학기)	합계
글로벌인문·지역대학, 사회과학대학(언론정보학부 제외), 법과대학, 경상대학	706,000	3,302,000	4,008,000
언론정보학부, 경영정보학부, 빅데이터경영통계전공, 재무금융·회계학부	706,000	3,540,000	4,246,000
경영학부(빅데이터경영통계전공 제외), 기업경영학부(야)	706,000	3,421,000	4,127,000
KMU International Business School	706,000	4,658,000	5,364,000
산림환경시스템학과, 임산생명공학과, 정보보안암호수학과	706,000	3,843,000	4,549,000
나노전자물리학과, 응용화학부, 식품영양학과, 바이오발효융합학과	706,000	4,024,000	4,730,000
창의공과대학, 소프트웨어융합대학, 자동차융합대학	706,000	4,311,000	5,017,000
조형대학, 건축대학, 미술학부	706,000	4,448,000	5,154,000
공연예술학부, 음악학부	706,000	4,896,000	5,602,000
체육대학	706,000	3,891,000	4,597,000

장학금

01 신입생 장학금

가. 입학성적 우수 장학금

전형구분		선발대상	지급내역
학생부교과전형	교과성적우수자	각 전형의 계열별 입학성적이 모집인원의 5%이내인 자	1차 학기 수업료 50%
학생부종합전형	국민프런티어		
	학교장추천		
	국가보훈대상자 및 사회적 배려 대상자		
	취업자		
	농어촌학생		
특기자 및 실기우수자전형	특기자	모집단위별 입학성적이 모집인원의 50%이내인 자	1차 학기 수업료 20%
	실기우수자		
학생부종합전형	특성화고 등을 졸업한 재직자	모집단위별 입학성적이 모집인원의 50%이내인 자	1차 학기 수업료 20%
	기회균형(기초생활수급자)	기회균형 모집유형으로 입학한 기초생활수급자	4년간 수업료의 70%

※ 단, 기회균형전형으로 입학한 기초생활수급자는 매학기 국가장학금을 신청하여 지원받아 실질적으로 등록금의 100%를 장학금으로 수혜 받을 수 있음

나. 조형실기대회 입상 특전 장학금

선발대상	입상구분	지급내역
본교에서 주최한 전국 고등학생 조형실기대회에서 동상 이상으로 입상하여 미술·조형 특기자전형으로 입학한 자	대상 수상자	• 4년간 등록금 전액 • 매 학기 면학보조금 100만원 지급
	금상 수상자	• 1년간 등록금 전액
	은상 수상자	• 1차 학기 수업료 50%
	동상 수상자	• 1차 학기 수업료 30%

다. 공통사항

- 1) 장학금은 최초 합격자에 한하여 지급합니다.
- 2) 장학금은 이종으로 지급하지 않으며, 미등록 등으로 발생한 결원은 차순위 대상자에게 승계하지 않습니다.
- 3) 1년 이상 지급되는 장학금은 수혜기간 동안 소정의 학점을 취득하고, F학점이 없어야 하며, 일정한 성적 및 자격조건을 유지하여야 합니다.

장학구분	자격 유지 조건
조형실기대회 입상 특전(대상~금상)	<ul style="list-style-type: none"> • 1학년 : 17학점 이상, 평점 평균 3.5 이상 • 2~3학년 : 17학점 이상, 평점 평균 3.5 이상 • 4학년 : 12학점 이상, 평점 평균 3.5 이상
기회균형전형 장학금	<ul style="list-style-type: none"> • 1~3학년 : 17학점 이상, 평점 평균 2.0 이상 • 4학년 : 12학점 이상, 평점 평균 2.0 이상

※ 기회균형전형 장학금 수혜자는 매학기 기초생활수급자격을 유지하여야 함

02 재학생 장학금

가. 교내 장학금

연번	장학종류	수혜기준	비고
1	성곡장학금	각 학과(전공)별 성적 최우수자	
2	수석장학금	각 학과(전공)·학년별 성적 최우수자	
3	성적장학금	성적, 학습태도 등을 종합적으로 고려하여 선정	성적1종/2종/3종
4	대학장학금	각 대학별 기준요건을 충족한 자로 대학별로 선정	으뜸·버금·대학1종/2종/3종/4종, 생활비지원, 해외연수
5	면학장학금	가정형편이 어려운 학생 등을 고려하여 선정	면학1종/2종/3종/4종/5종
6	보훈장학금	국가유공자 자녀 및 본인	
7	공로장학금	학교의 명예를 빛내거나 발전에 공이 큰 학생	
8	기여장학금	학생자치활동을 통한 학교발전에 기여가 인정되는 학생	
9	근로장학금	교내에서 각종 근로를 제공하는 학생	
10	언론장학금	교내 신문방송사의 학생기자	
11	학술장학금	학보사 주관 북악문화상 입상자	
12	고시장학금	국가고시에 1차 또는 최종 합격한 학생	
13	국제화장학금	해외 어학연수, 성곡 글로벌 익스포저, 복수학위, 교환학생, 방문학생 등 국제교류 프로그램에 참여하는 학생	
14	사회봉사장학금	학교생활에 모범이 되고 사회봉사활동 실적이 우수한 학생	
15	지암장학금	지암 스튜디오 멤버십으로 선발된 학생	
16	그린나래장학금	부모 또는 본인이 6등급 이상의 장애 판정을 받은 학생	
17	인턴십장학금	교내 각 부서의 국내·외 인턴십프로그램에 참여하는 학생	
18	교육지원장학금	경력개발센터, 국제교육원 등 교내 각 부서의 교육프로그램에 참여하는 학생	
19	가족장학금	형제자매, 부부, (조)부모 및 (손)자녀 등이 동시에 재학(대학원포함)할 경우 학부에 재학하는 1인에게 지급	
20	창업장학금	기업자정신을 함양하는 진취적인 교육, 연구 및 활동에 참여하는 학생	
21	가온누리장학금	본인이 아동양육시설 또는 공동생활가정에 재원 경력이 있는 학생	
22	남윤철장학금	교직과정을 이수 중인 자로 생계가 곤란한 학생	
23	청춘공감생활비 지원장학금	가정형편이 어려운 학생들에게 생활비 지원	

나. 교외 장학금

외부 50여개 장학재단으로 부터 다양한 장학금이 지급되고 있으며 대표적인 장학재단은 다음과 같습니다.

- 인촌, 선현, 양명, 아산, 강남구, 과천시애향, 김윤기, 관정이종환, 기소, 농어촌희망재단, 대한건설협회, 록타이트, 미래에셋, 미래인재육성, 삼승, 삼원, 서암, 생협, 환은, 두산연강, 연당, 영도, 영풍, 유당, 유정, 유한, 은성, 일주, 정수, 주심, 백운, 우악, 태암, 서울장학재단, 하림, 한석경합흥, 한국지도자육성, 한성자동차, 한국연구재단, 현대차정몽구, 현대자동차, 해공, 해성, 형애, 흥한, 키움, KBS강태원, KT, 신라, 사보이장학회 등

생활관(기숙사)

01 시설현황

구분	교내 생활관	교외 생활관 [길음]	교외 생활관 [정릉]	교외 생활관 [제2 정릉]
규모	현대식 건물 4개동 총 256실	현대식 건물 1개동 총 115실	현대식 건물 1개동 총 61실	현대식 건물 1개동 총 59실
수용인원	1,020명	299명	242명	196명
편의 시설	<ul style="list-style-type: none"> - 식당, 휴게실, 편의점, 세미나실, 독서실, 전산실, 공동세탁실, 전자렌지, 공용냉장고, 각 층 정수기 및 체력단련실 - 냉·난방시설 - 각 방 LAN시설 및 샤워실, 화장실 	<ul style="list-style-type: none"> - 공동 세탁실, 전자렌지, 공용냉장고 및 각층 정수기 - 냉·난방시설 - 각 방 공유기, LAN 시설 및 샤워실, 화장실 	<ul style="list-style-type: none"> - 공동 세탁실, 전자렌지, 공용냉장고, 체력단련실, 독서실 및 각층 정수기 - 냉·난방시설 - 각 방 공유기, LAN 시설 및 샤워실, 화장실 	원룸수준의 시설 <ul style="list-style-type: none"> - 각층 정수기, 전기가열기 및 세탁기 - 냉·난방시설 - 각 방 공유기, LAN 시설 및 샤워실, 화장실

02 입실신청 및 선발방법

가. 신청기간 : 2018년 12월 중 예정

나. 신청방법 : ① 생활관 홈페이지 [수시 신입생 생활관 신청 바로가기] 클릭

② 주소, 보호자 및 개인정보 입력 후 저장

(※ 재외국민의 경우, 보호자 거주지를 외국주소로 입력 후 재외국민등록부등본을 입실 시 제출(지방으로 분류))

다. 선발방법 : ① 보호자의 주소지를 기준으로 ㉠지방-㉡수도권-㉢서울 순으로 선발(※ 지방은 군·원거리에 따른 우선순위가 없음)

② 지원자가 수용인원을 초과할 경우 입학성적 순으로 선발함

③ 국민기초생활 수급자 및 수급자의 자녀, 장애인 입학생 우선권 부여

라. 기타 자세한 사항은 생활관 홈페이지(<http://dormitory.kookmin.ac.kr/>)를 참조하거나 본교 생활관(☎02-910-5974)으로 문의하시기 바랍니다.

※ 신청기간 및 선발방법은 변경 될 수 있으며, 변경 시 국민대학교 홈페이지(생활관 홈페이지 포함)에 해당내용을 공지할 예정임

03 생활관비

생활관 홈페이지를 통해 공지할 예정임

통학버스 운행

구분	탑승 장소	비고
길음역(4호선)	길음역 3번 출구 50미터 전방 통학버스 승차장	공휴일, 토·일요일 및 동·하계방학기간 제외
압구정역(3호선)	압구정역 6번 출구 20미터 전방 현대백화점 공용주차장	
불광역(3호선)	불광역 2번 출구 구기터널 방향 150미터 전방	
시청역(1호선)	시청역 5번 출구 10미터 전방	
광화문역(5호선)	광화문역 3번 출구 20미터 전방 교보문고 지하도 입구	
신촌역(2호선)	신촌역 4번 출구 입구	
잠실역(2호선)	잠실역 8번 출구 50미터 전방	

입학 관련 부서 전화번호

부서명	전화번호	안내사항
입학팀	(02) 910-4123~9	입학전형 안내 및 제반 업무
입학사정관팀	(02) 910-5703~20	
국제교류팀	(02) 910-5803, 5806	교환학생, 어학연수 등 국제교류 프로그램 관련 업무
글로벌인문·지역대학	(02) 910-4353	각 단과대학 안내
사회과학대학	(02) 910-4423	
법과대학	(02) 910-4483	
경상대학	(02) 910-4513	
경영대학	(02) 910-5202	
창의공과대학	(02) 910-4653	
소프트웨어융합대학	(02) 910-5283	
자동차융합대학	(02) 910-5502	
조형대학	(02) 910-4583	
과학기술대학	(02) 910-4793	
예술대학	(02) 910-4463	
체육대학	(02) 910-4883	
건축대학	(02) 910-4112	
교무처 교무팀	(02) 910-4039	수강신청
	(02) 910-4037, 4050	휴학, 전부(과), 증명서 발급
총무처 재무팀	(02) 910-4156	등록금 수납 및 환불
학생처 학생지원팀	(02) 910-4054, 4058	장학금, 학자금 대출
학생처 병무지원팀	(02) 910-4722	병무
학생처 생활관	(02) 910-5974	기숙사
취업지원센터	(02) 910-4063~5	취업 및 진로
진로지원센터	(02) 910-4066~8	
출판부	(02) 910-4242	교양교재

각종 증명서 제출 안내

01 지원자격과 관련된 모든 서류는 원본 제출을 원칙으로 합니다.

가. 수급자증명서, 한부모가족증명서, 대학입학특별전형 대상 증명서, 장애인증명서, 주민등록등본(초본) 등은 민원24(www.minwon.go.kr)에서 발급 가능합니다.

※ 각종 증명서의 인터넷 발급을 위해서는 발급신청인의 전자공인인증서가 필요합니다.

나. 기본증명서, 가족관계증명서, 혼인관계증명서 등은 대법원 전자가족관계등록시스템 (<http://efamily.scourt.go.kr>)에서 발급 가능합니다.

다. 기타 지원자격 증빙서류 발급처

서류명	발급처
고용보험 개별사업장 피보험 자격내역서(피보험자용), 고용보험자격이력내역서	고용보험 (https://www.ei.go.kr)
사업자등록증명원, 폐업사실증명원, 납세증명서, 휴업사실증명원	홈택스 (https://www.hometax.go.kr)
건강보험자격득실확인서	국민건강보험공단 (http://www.nhis.or.kr)
국민연금가입증명서(가입자용)	국민연금공단 (http://www.nps.or.kr)

02 원본과 사본의 구분 방법을 확인하시어 원본을 제출하여 주시기 바랍니다.

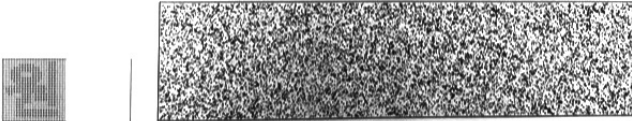
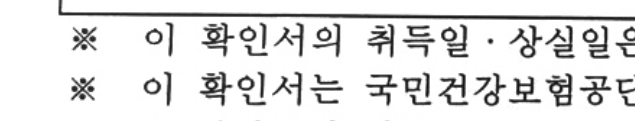
원본	사본
<p>※ 원본 여부를 확인할 수 있는 원본마크 또는 민원24시(www.minwon.go.kr)에서 발급 시 문서확인번호가 있음</p>  <p>이 증명서는 국민연금 홈페이지(http://www.nps.or.kr)에서 발급된 문서입니다. 발급문서의 진위여부 확인은 국민연금 홈페이지[전자민원>인터넷발급증명서 진·</p> <p>문서확인번호 - - -</p> <p>주 민 등 록 표 (등 본)</p> <p>이 등본 음을 중 담당자: 신청인: 용도 및</p>	<p>※ 원본마크, 발급기관명 등이 보이지 않거나 '사본'임이 확인됨</p>  <p>※ 이 확인서의 취득일·상실일은</p> <p>※ 이 확인서는 국민건강보험공단 (공인인증서 필요)</p> <p>※ 이 확인서는 건강보험 자격확인으로 사용시 공단에 법적인 책임</p>

국민대학교 약도 및 교통편 안내

캠퍼스 구성도

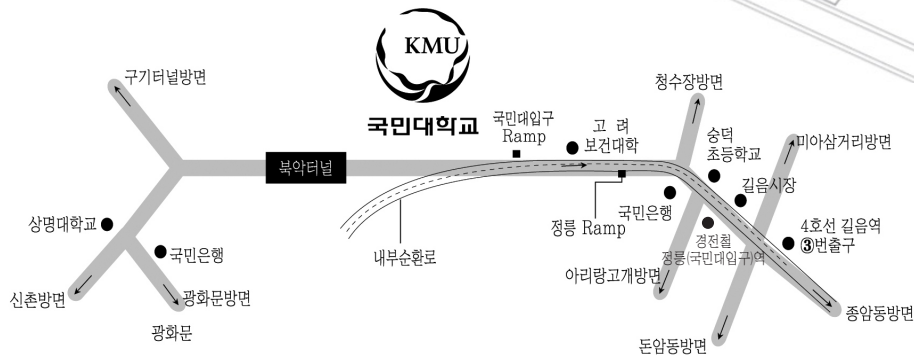
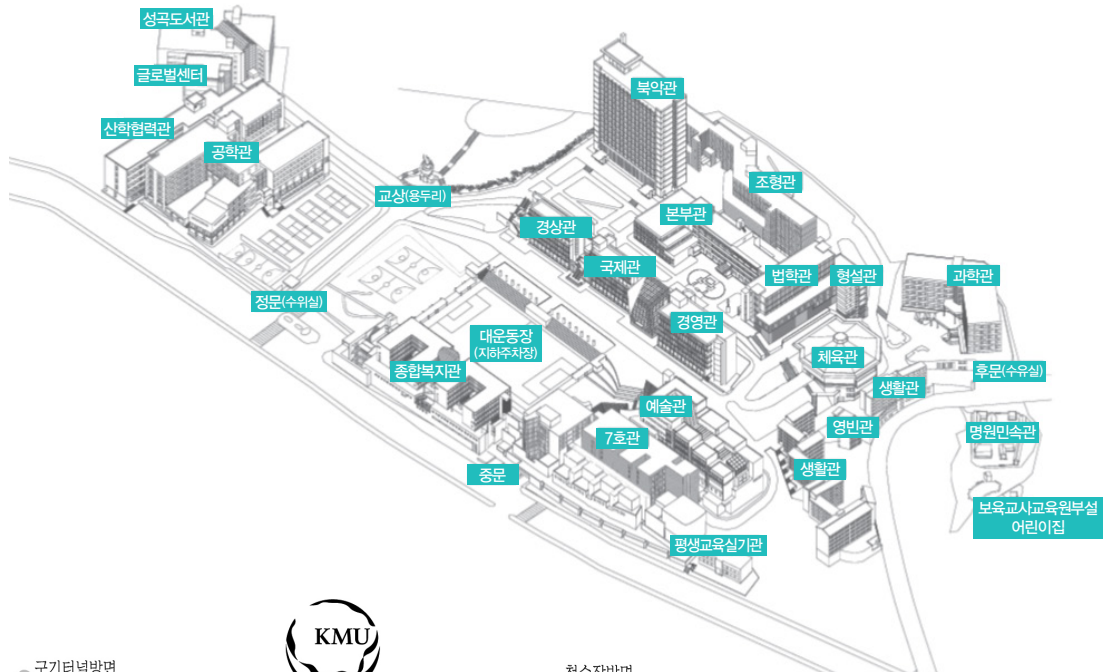

지하철 이용시

- 1호선 중 각 역 → ①번 출구 → 1020번(교보문고 방면 200m) → 국민대
- 2호선 신촌 역 → ①번 출구 → 110번(동교동 방면 250m)
- 3호선 경복궁역 → ③번 출구 → 1020, 1711번(자하문 방면 50m 아래) → 국민대
- 4호선 길음역 → ③번 출구 → 171, 1213, 7211번 → 국민대
- 5호선 광화문역 → ②번 출구 → 1020, 1711번(한국통신 앞) → 국민대
- 3, 6호선 연신내역 → ④번 출구 → 7211번 → 국민대
- 우이 경전철 정릉(국민대입구)역

버스 이용시

- 지선버스 → 1020번(정릉산정아파트 ↔ 국민대 ↔ 종로1가)
- 1166번(국민대 ↔ 우이동), 1213번(국민대 ↔ 청량리)
- 1711번(국민대 ↔ 광화문 ↔ 공덕동), 7211번(가차문 ↔ 국민대 ↔ 산설동)
- 간선버스 → 110번(국민대 ↔ 제기동 ↔ 용산 ↔ 신촌 ↔ 국민대), 153번(우이동 ↔ 수유리 ↔ 국민대 ↔ 신촌 ↔ 우이동)
- 171번(국민대 ↔ 돈암동 ↔ 성대앞 ↔ 상암동)

내부순환로 이용시

- 일산 방면에서 왕십리 방면 이용시 → 정릉 Ramp 진출 후 U 턴
- 왕십리 방면에서 성산대교 방면 이용시 → 국민대입구 Ramp 진출 후 오른쪽

입학 상담 및 문의

국민대학교 입학처

입 학 팀 TEL (02) 910-4123~9 / FAX (02) 910-4120

입학사정관팀 TEL (02) 910-5703~20 / FAX (02) 910-5701



02707 서울특별시 성북구 정릉로 77(정릉동)

입학처 입학팀 02-910-4123~9 입학사정관팀 02-910-5703~5720

대표 홈페이지 www.kookmin.ac.kr 입학안내 홈페이지 admission.kookmin.ac.kr